朝鮮日報
夕刊 五日(土)
本紙朝夕刊十二面
發行兼編輯人 方應謨
發行所 京城府太平通一丁目六一 株式會社朝鮮日報社

金鶴으로潤澤하게
金鶴香油

戰時體制益强化次 總動員法全的發動

年內로待機態勢를整備

【東京電話同盟】漢口攻略後의 國內總動員態勢를 更一層强化整備키 爲하야 政府는 戰時中의 長期建設에 即應한 日滿支三國을 一丸으로하는 自給自足經濟確保에 向하야 鋭意邁進하기로 根本方針을 決定한바 이를 爲하여서는 國家總動員法을 全的으로 發動하야 느저도 今年中에는 物的 人的要素의 本格的 戰時總動員에 對한 待機姿勢를 整備할必要가잇서 企畫院을 爲始 厚生 商工 大藏等各省에서는 이의 急速具體化에 努力하고잇다 그러고 勞働賃銀及 勞働時間等의 規正을 爲始하야 人的要素에 關하여서는 厚生省 資金關係에 關하여서 大藏省 또 物資關係에 關하여서는 商工省이 各各 그關係勅令案調整에 着手하고 이미 이에關한 原案을 엇게까지된바 物資關係를 擔當하는 商工省에서는 몬저 總動員法第十三條에 立脚하야

一、物資使用收用에 關한勅令案
一、事業場施設의 使用收用에關한 勅令案

의 成案을急히하고 이에依하야 不用不急의 物資를 强制收用하야 緊急物資로서 使用하고 또民間事業場施設等도 收用하야 陸海軍이 現在管理하는 諸工場의 能率을 百퍼-센트로 發揮케할것을 그第一目標로 하거로되엇다

漢口上流水域一帶 第三國艦船待避要請

政府、各國大使에覺書送達

【上海四日發同盟】武漢을 占領한皇軍은곳얼사이도업시敵을急追하야 戰果를擴大하고잇슴에 鑑하야 帝國政府는 揚子江上에서 第三國과의間에 不祥事件이 發生함을 豫防할 目的으로 左記覺書를作成하고 去二日駐支大使館後藤一等書記官으로하여금 이것을 各國大使에게 發送함과同時에 日高總領事로부터서도 上海總領事團首席에게 이를通達하엿다 覺書內容은 左와如하다

一、漢口攻略戰中 그上流長沙附近에 이르러는 水域에는 激戰이업섯스나 漢口攻略에 伴하야 今後沙市 長沙에 이르러는 揚子江及 이에隣接하는 水域一帶는 戰鬪地區가되고 또激戰이 豫想되므로써 右水域에 잇는第三國艦船은 될수잇는대로 上流에 待避하기 바란다

二、漢口上流揚子江及 그隣接水域에잇는 第三國艦船의 所在及行動을 迅速히 在上海帝國海軍專任指揮官을 通하야 通知하기바란다

三、從來第三國과의 間에不幸한事件의 發生을 防遏하려는我方의努力과 希望에對하야 列國의協力이 잇슨것은 我方으로서 多謝하는 바이나 艦船通報等에 關하야 아직協力하지아니하는 國家에 對하여서는 我方의 屢次 要請에 鑑하야 今後 더욱 協力하기를 希望한다 從來 我方으로부터의 要請中(某地로부터 上流揚子江上에잇는 艦船所在通報)인것은 某地로부터 上流全水路에잇는 艦船의 通報를 求하는것으로 今日의 帝國飛行機의 行動圈內에 들지안은潜水域은 支那全地域에亘하야 存在하지 안는바이므로 距離의遼遠을 莫論하고 艦船의所在及行動의 通報를 求하는것이므로 注意를 喚起하기바란다

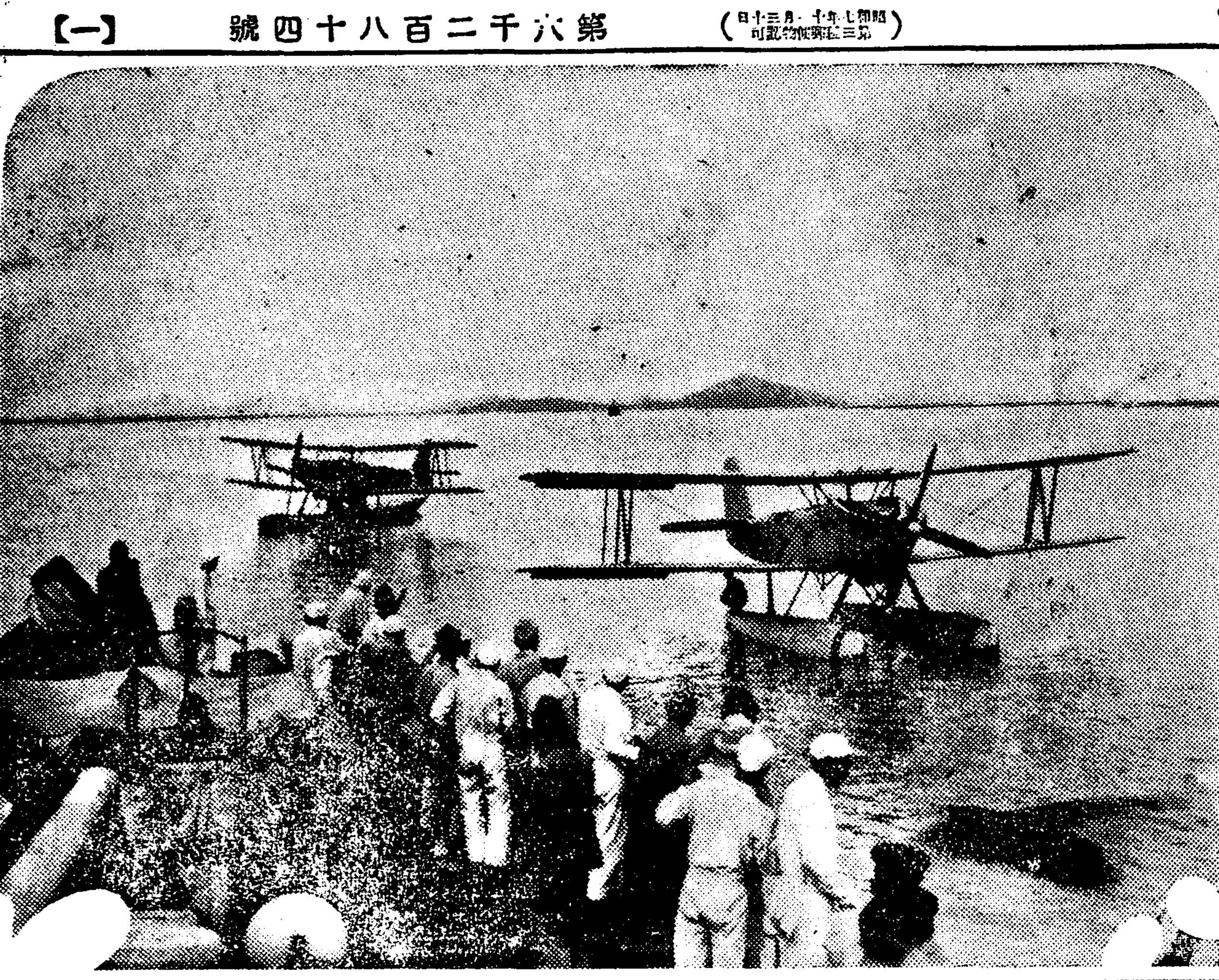

▼◇……遡江部隊와 協力하는 我海軍機(珠江에서)

對支院官制案 八日閣議에附議

【東京電話同盟】對支院官制案은 法制局에서 立法을 急히한結果 가장問題가된 現地機構、對支院支廳關係에關하여서도 中央部現地關係가 漸次로一致되야 成案을엇게되엿스므로 四日의閣議席上 船田法制局長官으로부터 中間報告로서 說明한바잇섯스나 아직도技術部設置에伴한 他省과의關係及關係省의 官制에 調整을要하는點이잇스므로 이미 完了를 기다려 來八日의閣議에 附議할方針이다 또名稱에 關하여서는 東亞院 東亞局等의說도 잇스나 決定되지는안헛다

議會制度審議總會

【東京電話同盟】議會制度審議會 議院制度部會는 지난七月以來慎重審議를進行中이던바 이지음答申案原案이 成立되엿스므로 四日 午後二時부터 首相官邸에서 議會制度審議會總會를열고 水野鍊太郎總裁以下各委員 政府關係官出席下에 먼저濱田議員制度委員長으로부터 答申案에關한報告가잇슨後 이를基礎로하야 種種質疑應答을行한結果 原案을若干修正하야 滿場一致로 可決하야드디어 本會議에提出키로되엿다

議會制度希望項目

【東京電話同盟】四日의 議院制度審議會總會의決定 議會制度希望項目은 如左하다

一、一般的決議
帝國議會는 行政司法의府와相俟하야 立法의 府로서 天皇政治翼贊의 重責을가지고잇다 議員은 欽定憲法發布의 主旨를奉體하야 그憲法上地位를自覺하고 議會의品位向上을圖하야써 能率을增進하기위하야更一層努力함을要함

二、議事堂의 嚴肅保持에關한件
1、議事堂正面에 御紋章을奉戴하기를希望함
2、今期中 議事堂에 國旗를揭揚할것

三、議員待遇에關한件
1、兩院要領에 國家統治의根本資料를 提出할것
2、各院에서 議員의服務에對하야 基準을 定할것

四、議會會期에關한件
1、召集詔書 發布日로부터召集日까지의期間을 四十日을短縮하야 二十日로할것
二、開會期는 前例대로하고 年末年始의 休會後의 再開期日은二月十一日로 할것

京漢線廣水附近서 一大殲滅戰展開

蒲圻敗敵은大擧反擊

【漢口四日發同盟】峻嶮한大別山系에籠城한敵은我進攻에 不堪하야 河南 湖北分水嶺의 第二防禦線이 崩壞하자 一路麻城을經由 武漢에 敗走하려고 하엿스나 그時機를잃고 漢口는 陷落되여버렷스므로 그一部는 麻城南方白杲方面으로 또大部隊는西方京漢線方面으로 向하야 支離滅裂狀態로 退却을 開始하엿다그런데 信陽方面으로부터 京漢線西方地區를 南下한 我軍에依하야再次그 退路를 遮斷當하고現在는 逃避處를 失하야 黃安西北方大別山中 或은 京漢線廣水附近에 逃亡하게되엿스므로 我軍은 漢口占領의 條勢를몰아追擊戰으로變하야 一大捕捉殲滅戰을展開하고잇다 卽 麻城方面에서는 去一日 白杲附近의 敵에對하야 徹底的打擊을주어 이를潰滅케한바 一方黃安 河口鎭 花園을連結하는攻擊線으로 부터는我有力部隊가 北進하고 南方에서 進軍하야오는 我軍과 呼應하야 廣水東西敵을 袋中之鼠로化케하고잇다 一方我軍은全包圍陣의間隔을좇고南方或은西方으로逃亡한敵을 急追하야 一日以來孝感西方의 長江埠 그北方의 隔蒲及雲夢 應城方面에서 壯烈한 殲滅戰을 演出하고잇다 이에依하야 敵의損害는 莫大하며 一日의 我鹵獲品만하여도 應城 長江埠間에서 十二、三珊榴彈砲一 野砲四 軍用自動車六 安陸 陳家店間에서 十二、三珊榴彈砲九 野砲十二 小河溪市 花園間에서 重砲二 野砲七 速射砲八 輕迫擊砲二라는 夥多한數量에 達하며 敵遺棄死體에 關하여서는 急追擊의 關係로 調査未了이나 그數는 推測하야 알수잇는바이다

【蒲圻四日發同盟】蒲圻城壁一帶에 巧妙한 掩蓋陣地로-치카를構築하고 最後까지 必死의 抵抗을試하는 蒲圻城內 頑敵은三日夕陽 我吉松 津田各部隊의 蒲圻占領과 同時에 거의一兵도남지안는 大打擊을 바덧는데 여에도不拘하고 頑强한 敵大軍은 督戰隊의 嚴命下에 四日朝來續續陸水兩岸에 集結 武漢陷落後처음보는 果敢한 反擊을 示하엿다 이에對하야 我寺垣 人見兩部隊는密接한 連繫下에 巧妙한 迂回作戰을 取하야 敵大軍을袋中之鼠로하고 그鋒鋩을集中하야 敵을完全히 支離滅裂狀態에陷케하엿다 敵後方部隊는 四散하면서도 粤漢鐵道路上으로避하야西方及南方에 陸續退却을開始하엿다

廣西軍十萬大兵 廣東省三水로增援中

【香港五日發同盟】支那側報道에依하면 廣西軍의 廣東省增援은 繼續實行되고잇는바 右廣西軍은 白崇禧總副로하는 十一個師約十萬으로 梧州로부터 西江에沿하야 三水方面으로 移送中이라고한다

今日夕刊四面

在鄕將校中에서 優秀者를採用

【東京電話同盟】長期戰下靑少年의 訓練徹底를 期하고 國軍의 人的內容充實을爲하야 陸軍에서는 在鄕將校中에서 優秀한者를 널리採用코저 昭和八年陸軍省令第六號에 規定한 特別志願將校의制度中 그採用年齡을 延長하고 또特別志願將校는 今後各部隊에 編入出征할수잇게하야 五日附官報로 陸軍省告示第四十八號로써 發表하게되엿다 그內容은 大體左와 如하다

一、志願者의 資格及年齡
가、幹部候補生又는 一年志願兵出身의 各兵科尉官은 從來年齡三十歲未滿(但大學令에 依한大學卒業者는 三十二歲未滿)技術將校는 三十五歲未滿이던것을年齡四十六歲未滿으로하고
나、陸軍補充令第百五條 又는 同第百六條의 規定에依하야 各兵科將校가된者는 從來年齡四十歲未滿이던것을 年齡五十二歲未滿으로하고
다、前二號에揭載한者는 從來年齡五十二歲未滿이던것을 年齡六十二歲未滿으로하고 右三項에該當하는者와 豫備役及後備役의 各兵科 佐尉官(現兵科의者及 現在陸軍部隊에 編入中의者를除함)은特別志願將校로서 現役을志願할수잇도록되엿다
二、採用豫定期日은 昭和十三年十二月下旬이다
三、本告示에依한 採用者는 學校配屬將校要員인바 爾後陸軍部隊에 充用되는수도잇다

極東問題等討議次 英佛首腦會談乎

英首外相來廿二日巴里訪問

【倫敦四日發同盟】췜벌린首相及 할리팍쓰外相은 佛國政府의 招請를 受諾하고 來二十二日부터 二十五日까지 夫人同伴 巴里를 非公式으로 訪問하기로 되엇다 달라디에 佛首相 봉네外相은췜벌린首相 할리팍쓰外相의 訪問을 機會로 巴里에서 歐洲及極東問題에 對한 英佛兩國의 共同態度를 協議할것으로 觀測된다

【巴里四日發同盟】來英佛會談의 主要한議題에關하야 四日하바스通信社가 政界方面의 豫想이라고傳하는바는 左와如하다

一、歐洲問題
英佛兩國이 다가티 뮨헨協定成立後의 全般的和協空氣還厚함을利用하려함에는 變함이업스나 具體的方策은 雙方이다아직 決定하지안코 췜벌린首相의 議會演說 十月二十七日의 달라디에首相의 急進社會黨大會에서의 演說도 一方的 方向을示함에 不過한데鑑하야來英佛會談도 左의 諸項目에關한 基本的 問題가 主要한것이 될것으로 推測된다

一、獨佛宣言
뮨헨會談直後의 英佛共同宣言 同樣의것을 獨佛兩國政府에서 發表할듯한 可能性

一、軍縮問題
獨佛宣言이 成立하고 全般的諸問題의 具體的 討議가 可能하게될 空氣가釀生되고 英佛伊會談이라도 實現되면 그主要議題가 될것은 軍縮問題다 現在民主主義國、全體主義國이 모두 軍備擴張은 바라지안는다 그러나 各國政府가 모두 軍縮會談을開始함에 잇서서는 先次 充實한 軍備를 有함이 先決問題로되여잇스며 軍縮會議開催에는 아직도 相當한 期間을要할것갓다

一、植民地問題
佛國官邊에서는 獨逸植民地返還要求에 關하여서는 獨逸에 對하야 現在의割讓을 行함이 업시 占領地獲得을 容易케하라는 見解를가지고잇다

一、極東問題
英國의 對日單獨直接交涉은現在로서는 成功을 收한것은아니나 英佛이 共同態度를 取하고 이에 米國이 協力한다면 이야말로 日本의 要求에 對抗하는 唯一한 手段이된다고 佛國政府에서는 信하고잇는데 極東問題가 英佛會議의 重要議題로될것은 確實한것이라고보고잇다 (寫眞上은 췜英首相、下는 달佛首相)

블元帥夫人도處刑?

當地에到達한 情報에 依하면 엄직莫斯科에 送還된後 行方不明을傳하던 元極東軍司令官블류헬元帥의 消息에 關聯하야 그愛妻위-라(二八)(二六째의妻로元莫斯科國立劇場의舞姬)는 今月中旬부터 莫斯科에서 突然消息不明이되여 今日에도 그消息은수수꺼끼가 되여잇는데 블元帥行動을가장 잘아는者라하야 彼女도蘇聯肅淸의 犧牲이되고마럿다고보고잇다 國立美術館으로부터 블류헬의 肖像이撤收된 事實과 함께 블류헬夫妻의 處刑은確定的이며 同元帥의 處刑을 契機로蘇聯의 軍政兩方面의 軋轢은 去益增大하고잇다한다

既存條約遵守

政府聲明과米헐長官聲明

【華盛頓四日發同盟】米國國務省은 四日日本政府의 對支聲明에 關하야 米國政府의 態度를 闡明하는 스테-트멘트를發表하엿다 左와如하다

極東의 事態에關하야 日本政府가 發表한聲明에對한 米國政府의見解로서 헐長官은 新聞通信社의要求에應하야 다음과가티言明하엿다

余는 勿論 現下의事態를 正確且包括的見地에서 觀察함이 매우重要하다고생각한다 支那日本及其他各國과의 關係에對한米國의態度及米國政府의 處地는 國際法의諸原則及米國及其他諸國(이中에는支那及日本도包含함)이 參加하고잇는 諸條約의 動向及二國間乃至諸國間의 公正한 處置에依하야 支配되고 指導되고잇다 極東의事態에關한 米國의處地는 이미 累累言明한바로이處地는 今後도 變化가업시 [illegible]

支那經濟開發에 英、我優先權是認?

【倫敦四日發同盟】日本政府가九國條約을 廢棄하고 그代身日滿支三國條約의 締結을 考慮하고잇다는 報道는 英國政界의注意를 惹起하고잇는바 하바스通信社 倫敦支局은 四日右에關한 有力消息通의 觀測이라하야 如左히 報說하고잇다

萬若 이報道가 事實이것이判明되면 英國政府는 第一먼저九國條約締結國과 協議하야 善後處置를 考究하기로 될것이다 그리고 리제駐米大使가 四日 米國務省을 訪問한것도 이問題에 關聯이잇는것으로 觀測된다 一方政府側에서는 英國政府로서는 勿論 支那의 新事態에 無關心할수는 업는바로 極東에잇서서의日本의 優勢는 不得已한것이라할지라도 英國은 從來대로 支那에서의 經濟財政的活動을 繼續하지안흐면 안된다고 稱하고잇다 췜벌린首相이 去二日 下院에서 行한 演說中「支那今後의 開發에는 依然英國資本의 參加를必要로한다」고言明한것은 如斯한見地에서 매우意味잇는것이라고한다 英國은 支那에잇서서 共同參加의方針이라면 其他의諸國과가티 歡然 日本과協力할意思가잇스나 그境遇에 日本이 第一位를占有함은 認할지라도 支那의經濟開發에잇서서 英國이어든 過去의 役割에鑑하야 第二位는 當然英國이占하지안흐면 안될것이라고한다

新黨運動具體化

各界層을網羅한

【東京電話同盟】國民組織編成을 中心으로하는 擧國新黨運動은 近衛首相의 新黨에對한 意圖와 末次內相、木戶三相의 意見이 合致되지아니한 때문에 表面的으로는 一時停頓狀態에 빠진感이 잇스나 擧國新黨에對한 近衛首相의 熟慮는 漢口陷落後의 事變新段階에 處할 長期建設이야말로 國家總力을 動員하야 此에 當케할 이 當然하다는見地에서 一層高揚되리라고보며 近近 首相은 新黨에對한 自己의意圖를 明白히하야 諸般準備를 進行케할模樣이다 此點에關하야는 四日의閣議에서도 雜談的으로 意見交換을行한事實도잇다 그리고 大體로計畫이서면 新黨準備委員會가 생길것을 設置하고 各界의代表者를網羅하야 財界 政黨 學界、農村其他에 呼訴할方針으로 今年內에 具體化시킬方針下에 外部와의折衝은 勿論內閣自身이 中心이되어 進行시킬것으로 보여 今後의推移는 자못注目된다

時事解說

事變과 華僑

華僑란 在外支那人을이름이어니와 蔣介石은 이華僑들에게서 款援諸同狀을받고「華僑에 送하는書」를 發表하야 그援助를 哀願하고잇다 元來 支那人은 世界各國에 散在하지안는곳이 업지만 그中에도 馬來半島를 中心으로한 南洋華僑의 勢力이란 輕視할수업는것으로서 蔣介石의 書도 이들을 主眼으로한것임은 틀림업는일이다 그러면 南洋華僑는 事變에 對하야 어떤 態度를 取하고잇는가

◇

南洋의 華僑는 約五百萬名으로 推算되는데 그職業은 普通農業 園藝 鑛業 漁業 交通業 商業等各方面에 發展하고잇다 그런데 그들의商業은 資本關係로 輸出入商에잇서서는 그다지큰勢力을 가지지못하엿지만 西洋人과 土着人의 사이에끼여 信用을資本삼아 堅固한 土臺를 쌓고잇다 그다지만흔 數는 안이지만 西洋人과 억개를 견올만한 巨商도 업지아니하야 그들의 經濟的地盤은 매우 鞏固하다 그들은 이와가튼 經濟的地盤을 가지고 日支間에 事變이 생길때마다 恒常 日貨排斥을 斷行하야 相當히 큰影響을 주어왓는데 이번에도 亦是 日貨보이코트等 여러가지 排日行動을 取하여왓다 그런데 이번의 排日行動은 前에比하야 매우 뿌리기픈것이 特徵인모양이다

◇

그들의 取한 排日運動의 첫재는 勿論 보이코트인데 昨年八月商務總會에서 이것을 決議한後 戰線이 不利함에 따라 그氣勢는 漸漸 惡化하여갓다 그래서 支那人으로서 日本人商店에 出入치말것 日支人의 取引監視 支那人商店 出入商品檢査 敵國出入貨物檢査를 實施하야 이에違反하는 者는 嚴罰에 處하엿다 그리고는 一便 排日獻金運動을하며 獻捐金募集을 大大的으로하야個中에는 十萬弗의 獻金者도 잇섯고 公債應募額도 一千五百萬圓에 達하엿다 이排日運動의 裏面에는 여러가지 不純한點도 잇섯지만어떠튼 이것으로 말미아마日本人의被害는 決코 적은것이아니엿다 그러나 이華僑들의 誠意에도 限度가잇다 인제 蔣介石으로부터 離反의 氣色이 보힌다 蔣의書가 곳 어것을 말하는 것이다

蔣介石과會見 카-英國大使

【香港五日發同盟】支那側情報에 依하면 카-英國大使는 三日湖南省衡陽에到着 蔣介石과 會見하엿다고한다

人事·集會

◀淺海喜介氏(全羅南道警務課長) 新任人事次五日來社
◀李寬求氏(株式會社大同出版社常務取締役) 新任人事次五日來社
◀貿田直治氏(京城商工會議所議員) 當選人事次五日來社
◀白石光治郎氏(新任遞信局電氣課長) 八日午後二時五十分 노조미로 家族同伴着任豫定

八面鋒

明年度 一般豫算은 三十四億圓으로 査定되리라고。

◇

四十五億圓의 要求에서 査定한것이 이것이라니 따로생길 彪大한 臨時軍事費를 計算하면 明年軍事費만 百億內外일것은 想像키 不難。

◇

따라 一般歲入으로 卄五億박게 捻出치 못하는 政府에선 公債發行도 近百億圓을 不下할듯。

◇

公債發行이 만흔지라 惡性인풀레가 憂慮되고 軍需工業家의 戰時利得이 彪大하니 增稅도 不可避。

◇

增稅와 物價高、다 어려운일이나 長期經濟戰에선 이것은 不可免。

◇

統制가 强化하니 商人의存在가 稀薄化、取引所도 小賣商도 無用할 날이 不遠。

◇

奢品附賣出대신에 奉仕賣出로小商人의 活路를 여려줌도當然。

◇

朝鮮의 昨年中 總生産額이 約三十億圓、貯蓄、貿易、財政、資本金이 모다 膨脹。

◇

膨脹朝鮮의 裡面에 血汗의 結晶이 엇슴을 아는지 몰라。

向寒期!

冬寒期의모든疾病은 大概感冒氣管支炎等呼吸器病으로始作되야 甚하게되면 肺炎、結核等의重症으로惡化됩니다。그것은體內에 비타민蓄積量이不足하면 身體의抵抗力이 微弱하게되야呼吸器粘膜이弱해지고 따라서 感冒菌이 侵犯하는것이므로 하로밧비抵抗力을强化하야 嚴冬에備하지아느면안됩니다。

世界的强壯劑네오톤(NEOTONE)은 人體에絕對必要한 비타민榮養素를供給할뿐아니라 結核菌을殺滅하는 有効成分이適當히含有되야 呼吸器疾患과 結核豫防에 特殊한作用이잇는外에 消化機能을活潑케하야 食慾을增進하며 身體를强壯케하는 再建設的作用이卓越한名藥입니다。

(本劑를服用하실때는 먼저醫師에게 問議하여주십시요)

包裝 小甁 中罎 大罎

發賣元 株式會社 柳韓洋行

京城·大連·上海·天津·臺北·米國羅府

効果本位

004054

呼吸器補强!

適應症

呼吸器疾患·神經衰弱·萎黃病·貧血症·腺病疾 食慾不振·肋膜炎·産前産後·急慢性氣管支加答兒·一般虛弱·榮養障碍·心臟疾患·病後恢復期

ネオトン

(全國有名藥房販賣)

北鮮線 滿鐵委讓五年만에 局鐵還元論有力

滿鐵의三港灣併用政策의破綻이主要原因으로

問題는急轉, 遂表面化

【咸北支社發】 나진항(羅津港)의 건설공작이진첩에따라서 기성항 청진항(淸津港)과사이에 이러나고잇는 상극(相剋)은 날을 거듭할사록 심각화하는 경향이 잇는데 그근원은 만철(滿鐵)당국의 항만정책(港灣政策)에달려잇고 다시 그항만정책의 근간을 이루고 잇는것은 철도경영에 잇서왓다 그러므로 청진과 나진항의상극을 어떠케 조화시키고 하면 조선안에서 만철의 활동범위를 어느정도로 시인할것이냐하는점에 대하야는 가장 진지한검토가 오래동안 요로당국에서 계속되야 나와다

특히 최근 청진항민들이 맹렬히 부르짓고잇는 국철환원론(局鐵還元論)은 이문제의 근본적해결을 촉진시킨바 자못커 갑작이 문제가 표면화되야 최근 모방면의 정보에의하면 급전직하로 이문제가 해결을 지을것으로 파측된다 곳 청진항민의 부르짓던 국철환원이 드디여 실현될 기운이 보이고잇서 다시한번 세상의 주목을 끌게되엿다

불원하야 환원되고야말 북선선철도가 만철에 위양(委讓)된후 오늘에다시 환원하지안호면 안되게된 저간의 소식을 한번 살펴보면

만철당국이 전만주국내의 철도를 일원화(一元化)시켜그경영권을 장악하게되자 경도선(京圖線)의 종단항(終端港)으로써 나진항을 건설하고 웅기나진선을 새로건설하게되여 만철과는 불가분의 관계에잇는 북선선철도를 총독부철도국으로부터 위탁경영을 맛게되엿고 한편 종단항문제로 파란이 만엇든 웅기、나진、청진의 북조선삼항(北朝鮮三港)을 둘르러 한만경영까지를 하게된것이다

이래 만철당국은 삼항만 병용정책(三港灣併用政策)을 부르짓고 웅기와청진의 기성항을 달래왓섯다 그러나 만철의 위선적태도는 나진건설의 여의롭지못한데서 자조 탄로되야 결국은 병용책운운은 그말뿐이고 노골적으로 나진집중주의로 화하고 마럿다

지난 소화팔년시월에 위양된이후 만오개년을 경과한 오늘에 이환원론이 구체적으로 검토되게 된 원인은 실로 여기에 잇다

지방적상극이 나날이 심각하야저가고 한편 이때문에 건설에 지장이만허 철도국으로는 어떠한 방법으로 조화를 시킬것인가하는점을 또만철의 부당한 서자대우(庶子待遇)에 분개하는 청진항으로서는 자기의 전정을 어떠케 전개시킬까하는점에서 제각금 국철환원의 필요를 늣겨왓고 게다가 만철당국의 생각으로서도 차제에 차라리 청진항의 경영을 포기하므로써 자기의 의도하는 나진항의 건설을 전력하면 어떠한가하는데 우연히도 합치를 보게된것갓다

그러므로 또대로 될것가티보이지도안튼 환원론은 뜻밧게도 급속도로 진전을 보고잇다

이제 남은 문제는 오직 환원에대한 방법뿐으로 환원시킬 로선을

청진남양간(淸津南陽間)으로 하느냐 청진웅기간(淸津雄基間)으로하느냐 혹은 청진상삼봉간(淸津上三峰間)으로하느냐

는 세가지중 어느것을 취하느냐 그러고 단행할시기를 금년년말로하느냐 명년연도초로하느냐에 달려잇슬뿐 벌써 환원은 결정적사실로서 다만 시간문제박게안된다

淸羅兩港分野確立?

羅津은通商貿易港, 淸津은重工業地帶

相剋激化는當分難免

【咸北支社發】 별항=만철에서북선선을 오년만에 다시 조선철도로 환원시킨다는것이 결정적사실처럼되여 보이는 오늘그러라면 환원후에 올문제는 어떠한가? 우선 만철편의 취할태도를보면

무론것도업시 체면상 주저해오던 나진건설주의를 힘껏여행하야 나진건설을 촉진시킬것이므로 만철은 일하기에편리하게될것 따라서 나진의건설이 한층빨라갈것이고

조선철도당국의 처지로는 무산철광(茂山鐵鑛)의 개발을 사명으로하는 무산철도의 흡수에편리하고 겸하야 불원에 착공하리라는 청진나진간의 청나선(淸羅線)해안철도의 경영상 편이어 만흘것등을 헤일수잇스니 두곳철도당국으로서는 사업진행상편리를 늣길것은 확실하다 한편 청진항 자체로서는 어떠한 영향을밧는가?

나진집중주의가 강화되므로할수업시 일본해항로(日本海航路)의선항문제(先航問題)에완전히 패부할바게업고 만철에대항하야가면서까지 조선철도당국이 그에 지지안는 제반시설을 해줄용단성을 갓지못한데서나오는 손술정책의 피해가 잇슬것은 넉넉히 짐작할수잇다 그반면 크다란이익은업다하드라도 서자대접을면하고 고의로 청진항세를 억누르는 만철의 차별대우에서리탈되는것과 지금까지 조선철도조차 돌보아주지 안튼것이 조선철도의 최북단의 거점(據點)으로서의 철도행정의중심이 될것등을 득점으로 헤일수잇다

요컨대 청진과 나진두항만의경쟁은 아프로 일층격렬하게되야갈것이고 은연한가운데 조선철도와만철의 세력권(勢力圈)을제각금 형성하게되야 지방경제에 크다란 변동을 가저올것만은상상할수잇다 이와동시에 북조선항만의 특성을 규정해주고말 중대한"모멘트"가 될것이다 나진항을 국제적통상항(國際的通商港)으로 만들고 청진을중공업지대(重工業地帶)로 만드러상항보다는 생산항으로 제각금나어갈바를 규정하지안흘까보힌다

滿鐵直營"國際運輸" 淸津退陣을準備

局鐵還元의前提로解釋

지난소화팔년시월 만철에 북선선 철도가 이관되고 여기따라서 부두경영권(埠頭經營權)까지가 만철의 수중에 드러가게되자 만철의 직계회사인 국제운수(國際運輸)회사가 부두하역일체(荷役一切)를 도마타보게 되엿든바 요지음 조문한바에 의하면 국제운수는 웅기、나진、청진의세지점중 청진지점을업새고 남어지 두지점은그대로 존속시키려고 벌써 청진지점의 처리를 시작하엿다한다 청진지점을 철퇴시킨다는것은 청진부두가 만철의손에서 떠러저 나간다는것을의미하고 동시에 만철이 청진과인연을 끈는다는것을 표현시키는 중대한일이라하야 내외주목을 끌것으로 보힌다 동사의청진퇴각은 북선선철도의일부환원과 불가분의 관계에잇고

한편 전해듯는바에의하면 국제운수대신으로 조선운송(朝鮮運送=◉)이 등장하리라하므로 이번변동은 북선선일부의 국철환원의전제라고 해석되고잇다

實施期는未定

鐵道局西崎監督課長談

만철 북선선 철도국환원문제는 방금 만철과사이에 서로의론하고잇는중인데 언제부터 실시하게될는지 아직 그정도까지는 이르지못햇다 환원을 문제삼게된것은 최근 북조선지방이 갑작이 발전하야 가위 조선에 심장부가 될만큼 되여잇는현실이므로 화물수송 기타 여러가지 문제 관계로보아서 그필요를 절실히 느끼게되는때문이나 조만간결정되게 될것으로 생각된다 운운

라디오聽取者 二萬二千激增

라디오청취자는 시월말현재십이만이천구백팔십일명으로 작년동기에비교하면 이만이천이백오십이명이 격증되엿스나 아즉도 조선사람은 이백이십이명에 한개의비례밧게되지안는 빈약상태로 조선방송협회에서는 제이방송망을 확충하야 조선이청취자를 획득하고저 계획중이다

日滿支通信網擴充 着着進捗中

京城은中繼連絡의要衝地

대륙진출의 병참기지(兵站基地)로서 약진하는조선의 수도경성은일、만、지삼국을 연락하는 통신망(通信網)의 중심점으로서도 더욱 중요성을 더하게 되엿다 체신성과 체신국의 협력아래 총공비 일천오백만원으로 소화십일년부터 공사중인 동경 신경(新京)사이 삼천키로를연락하는내선만(內鮮滿)지하케-블은 봉천 복강(福岡)사이일회선(一回線)경성 복강사이 경성 문사(門司)사이 경성 대판사이 각일회선이 연내로 긴급개통되여 연말에 폭주하는통신량을 완화시키며 명년일월에는 봉천 복강사이 일회선봉천 동경사이 일회선이 개통될을 따라 동경 신경사이(봉천·신경사이는 이미되여잇다)가 직통연락을 보게되며 전화선전선각회선의 일만연락케-블공사는 명년팔월까지에 완정된다

이와동시에 봉천、천진(天津)사이의나선(裸線)을 이용하야경성 봉천 천진사이 삼천오백키로를연락하는 일만지 연락전화도 개통되며 이선은천진에서 중계(中繼)하야 북경(北京)과도 연락함으로 동경과북경도 유선연락이완성된다

이밧게동경신경사이의일만연락전화의일원을 기하기위하야 체신국에서는 기보와가티 십사년도부터 총공비이천만원 삼개년계속사업으로 경성、청진、남양(南陽)사이를무장하(無裝荷)지하케-블로하며 남양、신경사이는만주전신전화회사에서 공사를할으로 일만연락통신망은 경성을 중계지점으로 신경、남양、경성、동경사이에T(와이)씨스템이 완성되는세음이다

체신성에서는 장기、상해(上海)사이에 해저전화선(海底電話線)을부설하야 남경(南京)까지연장하야 동경、남경사이를 유선전화로 연락하기로 되엿는바 아울너 대륙의 장기건설에 유력한 기가될것으로 기대된다

그러나 전시물자동원때문에 전선기근(電線饑饉)이심하야 전등보급에도 큰지장이 되여잇는것이 두통거리라고한다

漂着屍

사일오후여섯시 경성부내원정(元町)압한강(漢江)가에서 삼십여세된남자시체가 잇는것을 통행인이발견하엿는데 소관용산서에서 검시한결과사후 삼사일된의 사체로신원은 방금조사중이라한다

關北土木災害費 三百萬圓要求決定

明年度에本格的復舊工事

지난번 함남북의 수해는여간 심각하지안허서 그상처가 나슬날이아직도 요원한터인데 그들가긍한 이재민의 구제에대하야는엄동설한을 아페두고 한층더 걱정되는터이어니와 지난번수해로팔미아마 훼손된 도로와하천등의복구도 또하긴급한 문제로되여잇다 총독부 토목과에서는 이미 금년도제이예비금으로 부터관북의수해와 평안남도의 수해를합처서 약구십만원의 응급토목복구비를 지출하엿다 그대로응급복구비에 불과한것으로서 명년도에는 본격적으로 복구공사를하게되엿다 이리하야 이관북수해에대한 도로하천 복구의 토목재해비(土木災害費)로써금년도재해비의 갈절인약삼백만원을 요구하기로되엿다고한다

七十老人轢死

일사오후 네시사십분에 부산(釜山)에서 안동(安東)으로 가든하물 제오십일렬차가 부산진(釜山鎭)사상(砂上)사이를 진행하든중 부산부 범일정(凡一町)사는 윤학수(尹學守)(七〇)라는 노인이 그열차아프로 가로 건늬려다가 기관차에 다치어 머리가 깨여저서 즉사하엿다

漫然渡滿絶滅企圖

京畿道廳에서移民事務協議會

총독부 주최의 조선농민의만주이민사무에관한 경기도관계의 이민사무타합회는 오일오전열시부터경기도청 제일회의실에서열렷다 회의에는 주최자인 총독부측을 대표해서 송택(松澤)외무부장송(宋)사무관기타가 그리고 선만척식측으로부터는 도변(渡邊)이사중진천(中津川)김동진(金東進)씨등제씨가 참석하엿고 경기도로서는 감자(甘蔗)지사를비롯한관계직원및각군관계직원 그리고여게다시 경성서내의각경찰서의 관계직원등 모두약십여명이모혓섯는데 송택외무부장등을중심으로 이민사무취급에 관한여러가지의 간담이 잇섯다한다 그런데이번타합회에서 주로문제가된점은 이주증(移住證)을 가지지 안흔자의 절멸을 기할방법 여하에 대한문제로서 이주증이라는것은 이주농민으로서는 절대로필요한 입헙에도불구하고 종래로 이주농민자신들은물론 조선내의 관계관공리의이전에대한 인식이 퍽이나희박하엿든탓으로 모처럼인 이주희망자로서도 이주기차입금의혜택을 엇지못하게될뿐만이아니라 이주증을 가지지안헛다는 이유로 못처럼가산을팔어 가족을이끌더나아가서 경찰기타의관계관청에서 주체가되여가지고 혹은 소학교아동을통하야 혹은도강회 팜푸렛등속을이용하는등 기회잇는대로 일반에게 이것을철저히 계몽선전키로 타합의성립을 보앗다한다

明年度增稅 朝鮮도追隨

財務局에서準備中=村山稅務課長談

명년도의 임시군사예산은 지나사변공채(公債)의 증발과함께재정의 건실을 도모하기 위하야 신발행공채의 이식을 지불할 재원으로 그일부를 신설증세로새로 구하게될것은 삼일의대장대신의 담화로 보아서 확정된것으로 볼수잇는데 드디여증세를 하게되면 조선으로서도 지난번의 임시증세와 마찬가지로 대체로 내지와 가튼 종류가튼 비률의 증세는 피치못하게될것이다 재무국에서도 내무측의 결정에 따라서 준비를하기로 되엿다 이에대하야 촌산(村山)세무과장은 다음과가티말한다

국민도 이때에 부담이경감해지기를 바랄시기가 아니라는 대장대신의 담화반면을 보아서 증세할 의향이 잇는그러 지금확정된것도 업스나 이쪽에는아직 증세에대하야 대장성으로부터 아모말도업다 따라서 새로증세할준비조사도 하고잇지안타 그러나 내지에서 증세하면조선으로서도 이에 순응함은 당연하며 그리되면 대체로 지난번과 마찬가지방침으로 증세하게될것이다 내지에서 어떠케될는지 아모것도 모르므로 증세종목 률등도 생각하고잇지안타

맛동세가미워 所生을毒殺

嬰兒怪死事件解決

기보=사일오후세시경 부내동숭정(東崇町)일백삼십번지의신축호 전매국직공 김용태(金龍泰)의처 박씨(朴氏)(二〇)가 생후한달밧게는 아니된세째아들 동열(東烈)이를 재워노코 부근우물에 기저귀 빨래하려간 사이에 어떤자의 소위인지 몰래간난아이에게 양재볼을 먹인의문의영아독사사건에 대해서 소관동대문서에서 즉시박씨(朴氏)의 동세로 한집에거처하는 박옥숙(朴玉淑)(三二)이를 하수인으로 단정하고 즉시 부잡어다가엄중한문조하엿다는데 처음에는 완강히범행을 부정하엿스나 드디어오일아침에이르러 범행사실 전부를자백 하엿다한다 범행의동기는두동세가한집에서 살다보니 자연 사이가 조치못하야 싸홈이 갓지안흔처에 명색이 맛이라고 자기를 학대하기가 일수인 맛동세에대한울분이 차히고차혀 이것을 복수해보겟다는 우둔한생각에서 어미가빨래를 나간틈을타서 그소생의 입에다가 양재볼을 부어너허죽이려고 한것이라는데 독을 먹은전기간난애는 오일정오 드디어무참히 절명하엿다하며 범인박옥숙은방금동대문서에서 살인죄로엄중취조를 밧고잇다

天氣豫報

豫報 今夜와明日은 개엿다

昨日最高	一九度九
同 最低	八度九
五日朝最低	四度〇
同 正午	一五度二

今夜 比島派遣代表豫選兼 全朝鮮拳鬪選手權大會準決勝 午後七時·朝鮮日報大講堂 【入場料 一般五十錢 學生三十錢】

全朝鮮綜合蹴球

中等蹴球界의雙璧! 中東과培材決勝에

延普專의追擊戰展開

長安의人氣는 絶頂에

長安의人氣도 그絶頂에 達한朝鮮蹴球協會主催의第十九回全朝鮮綜合蹴球選手權大會第四日은五日午後零時半부터 京城運動場에서中等部準決勝의 中東對徽新과培材對中央戰을行한後 專門部決勝인 延專對普專의 壯烈한攻防戰이 白熱的人氣속에 展開될터인데 當日夕刊마감까지의 各試合의戰況은 다음과갓다 그리고 同大會最終日인 六日午後二時에行할 中學部決勝戰은 事情에依하야 翌日인七日 午後四時로 延期케되엿다한다

◇中學部(準決勝)

中東3 【前2…0、後1…0】 徽新0

徽新學校對中東學校戰은 同日午後零時四十六分부터 金和集(主審) 李泰鎭、申永鉉(線審)三氏審判下에 徽新킥어프로 開始된바 前半戰四分에中東FW陣은 徽新HB、FB의 牙城을 무찔르고 LW…LI…CF高永吉의 「컴비」로高꼴前에서 슛한볼을 徽新꼴키퍼가失手하자 곳高의再次슛으로 첫꼴을 지은後 徽新九分에 슛한 볼을 中東GK잡다 노친것을 끌로찻스나 아깝게도門빼오로 흘러선다음 十五分에는 中東FW線의 猛襲을바더 RI李範泰의 「크린슛」보기조케 「꼴인」되여 二點으로 中東優勢한가운데 戰勢는 一進一退하더니 最後一分을남긴 三十四分에 徽新은 中東꼴前十米에서 自由蹴을利하야 CH朴利錫슛하엿스나 볼은 꼴포스트 외편을스치고 「아웃」되제 前半을마치고 後半에드러가 徽新은挽回에 死力을다하야 數次FW線의 猛攻擊이 잇섯스나 모두正確한슛이업서 아깝게도 門蹴을내이고 「패스웍」不調로 「옵사이드」만 連發하더니 十九分에는 中東軍에게 反擊되여 徽新RF金商潤이 中東CF高永吉의 「드리볼」을 「킥클」하자前方으로킥한볼새어언을얼고 自己便꼴킵에게 볼을 「패스」하는사이에 高의 敏捷한 킥으로 「꼴인」되여 「스코어」는 三對零으로 戰勢는 이미 決定된듯하엿다 其後 徽新挽回에 努力하엿스나 效업시 終局前으로부터 逆襲을 바든後 徽新門前에서 헐다가 「라인업」되다 이리하야中東軍은徽新을이겨 決勝戰에 드러갓다 【게임七十分間】

【中東學校】 GK FB HB FW [illegible]

【徽新學校】 GK FB HB FW [illegible]

13 射蹴 11 / 4 球蹴 1 / 14 自由 16 / 0 罰蹴 0

培材5 中央0 【前3…0 後2…0】

中央中學對培材中學戰은同日午後二時二十分부터 李泰鎭(主審) 金永鉉、香炳鎬(線審)三氏審判下에 培材軍킥어프로開始된바 劈頭부터 培材의 攻勢猛烈하더니 開戰四分에 培材LW李甲鎬의單身드리볼슛으로 손쉽게 一點을너흔後 廿九分에培材떼날린킥을利하야 李甲鎬의슛으로 또一點을加하고 뒤이어卅分에 RW方在 [illegible] 點等으로 培材리-드、後半에드러가 培材LI元容福의 슛으로 또一點의追加하니四對零 十二分에 CF金洪東의 헤딩으로五對零 (以下戰績明記略)

【中央中學】 GK FB HB FW [illegible]

【培材中學】 GK FB HB FW [illegible]

北支籠球團七日入京

日支親善의 스포-츠使節로서 內地各地에 轉戰中이든 中華民國新民會籠球團一行은 歸途 七日午後三時十分부터 京城府民館體育室에서 全京城OB軍과 交驩試合을行하고 一泊後 八日正午 京城總領事招待午餐會에 臨하엿다가 同日午後三時二十分發 歸國의途에 오를豫定이라한다

州西마라손大會 一着은金琺成君

【咸興江西分局發】 州西體育會主催 本報江西分局後援下의 第二回短縮마라손(咸興-興上間往復二三三五〇米)大會는 豫定과가티 十一月三日 明治節을期하야 午後二時入場式을 擧行한바 昨年度優勝者 金琺成君이連覇하엿다

1金琺成(一時間十九分二十六秒) 2高進錫 3韓百洪 4楚九一 5金仁淑

一般、中等排球

朝新主催男子一般及中等排球大會는 明六日正午부터 鐵道局코-트에서擧行되리라는데 參加團體는다음과갓다

▲一般部리-그戰(鐵道、普專、延專) ▲中等部A善隣對京師、B景福對龍中、A의勝者對B의勝者決勝

三百餘戶全燒 鬼怒川溫泉에大火

【宇都宮電話同盟】 유명한온천장귀노천(栃木縣鹽谷郡鬼怒川)온천호텔본관이 증축하든바여페서 사일오후 여섯시 오십오분쯤에 불이나서그호텔과 별관 일진관(一心館)부고 유원지안에 요리점음식점등삼백호를 전소하고 열시쯤이나진화하엿다 원인은 방금조사중이고 손해는 수십만원에나달할모양이며 여관에 묵고잇든손들은 대부분 피난하엿스나 사상자는 방금조사중이라고한다

色鉛筆

▲전체주의(全體主義)라 어려운새사상의 이론을 설명하기어려워하야 원숭이로실험(實驗)하는 어느 대학학자님이 잇다 ▲화학이란보통상식으로 생각치못하는별별국난일을 잘하기도하는데 또일면에 근대과학이란 어제던혀에 별궉난것도당연히 엇(會)수도잇는일임은 알수잇스나 ▲그중에서도 동물의실험을 만히하기는의학(醫學)으로 오가동물을 애낌업시째고 치험을하고 가는짓을 다하야 실험의 최대의효과를 엇는중 ▲때때로는 실험의 버릇이 임상에까지 흘러진 참의정도를 지나서 사람의 배를갈르는데도 세관관리가 동판하는 든행크를열어보고 잡거주듯 엇게칼질을하는수도만타 ▲전체적으로 실험의공과죄가 어느정도에간다면 아직도 실험의필요는 더잇는모양이라 전체주의의 설명에 원숭이신세를 지는것도 용혹무괴

京城放送

第二放送 ▲午後六時 童謠▲六時一五分 어린이新聞▲六時三〇分 講演▲七時三〇分 講演▲八時 (東)獨唱▲八時三〇分 新民謠▲一〇時一〇分 中等國語講座

第一放送 ▲午後六時 (東)童話劇▲六時二五分 (東)鄕土話▲七時三〇分 (東)歌謠▲七時四〇分 (東)講演▲八時 (東)獨唱▲八時三〇分 (東)浪花節▲九時 (東)小說

豐信商會 京城府大和町市場 電話光化門二八三番

朝報案內

書店 馬場町二〇一 貞陵商店白

醫 下村申九八〇ノ三

採用 從業員一名至急採用 京城 ホルモン化學研究所

外務社員採用 明治生命京城支店

醫員招聘 京城黃金町二丁目 明治生命京城支店

SINKO PHARM & CO. SINKO PHARM & CO. SINKO PHARM & CO. SINKO PHARM & CO.

現代の斜參は云ふ！ 一九三八年度

本劑出現に依り人類の最大頭痛なりし淋病は遂に終焉せりと！

治淋特効 サッタリン 「シンコウ」

本種製劑は世界的に有名なるトマーク博士が苦心研究せる結果發明せしものにして今や全世界の醫療界に一大センセイションを惹起せる治淋絶對特効藥なり

米國ホプキンス大學「コールストン」「デイーズ」兩博士は本種製劑を淋病患者に投與せる結果十中九人は全治せりと云ふ驚く可き報告をせり

不幸にも淋病に惱んで居られる方は先づ一錠の本劑にて今迄絶望視せられた淋病を根治せられよ！

(全國有名藥房販賣)

總發賣元 新興製藥所 京城本町

代理店 株式會社 新井藥房 京城

謝失火慰問

十一月五日

朝鮮コルク工業所 藤屋紀一

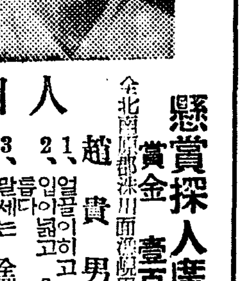

懸賞探人廣告 賞金壹百圓也

全北南原郡朱川面湖坪里三六九出生 趙貴男(當十八歲)

人相 1、얼골이희고 2、입이넓고 3、말씨는 全羅道사투리 4、머리는 [illegible]

平壤府賑町二番地 新興樓

開運의好機는只今!

名觀相家

聖龍先生의判斷은如神

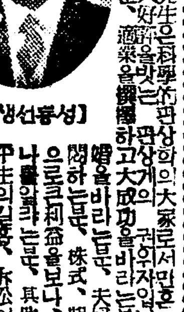

【성룡선생】

◇京城太平通二丁目三〇六 (南大門과大漢門의 中間電車通) 京城相學院

◇地方에게신분은생년월일과 면꼴자세히적으시고 요금을付送하시면자세히회답해드립니다 (사진잇스면더욱명확함)

별별약을다쓰고、百方으로모든치료를하여도낫지안허 고통하는患者는

肺病 特效新藥 유-고-루

適應症 肺結核、肺尖加答兒、肋膜炎、結核性腹膜炎、腹膜炎

價格 初期用 二十五 / 二期用 十

폐병은 뇌점부축증이라하는데독일『コッホ』박사가 세계적우대한발견을하야 처치를 진통케한 결핵균이 폐를파먹음으로 생기는두려운 전염병인바 폐병환자의 담을 현미경으로 검사하면 약삼억만개의 놀라운 결핵균이잇다 內務省統計에의하면 일년간에 약오십만명이 폐병으로신음하야 그중약십칠만명의 귀중한생명을빼앗는 무서운 악질이다 폐병에 걸려도 초기는 잘목적이안허서 여간 집중키어려움으로 신경쇠약이나 위장병으로알기쉬워 이와가티 부지중병균은 지독히발동하야 이기삼기가되고만다 실상폐병은가티 여러가지증세를이르키는병은업다 그러나 결핵균만업새면되는데 종래에는 아무효험도업는 부적당한 치료법을 과신하야 공연히치료할때를노치고폐병은 걸리면죽고살지못한다고한탄만하엿다 어시호有恒社藥品部에서는 불행한환자를 구하기위하야 고심연구한결과 세계적신발명의 고급치폐와 『유-고-루』를 복용하면 살균파배독작용을하야 복약후기분이대단상쾌하고 두통이나감고한열도나리고구미가 생겨식욕이증진하고 원기가나서 혈색이조와지고 쇠약을회복하야 살이오르고기침、도한、오한、가슴아프고、연구리세나 혈담、가슴아프고、피로하는증 결리고 사지가아프고 뇌곤한증세등에 綜合的으로作用하야 특效를본다。별별약을 다쓰고백방으로모든 치료를하여도 낫지안코고통하는분은 생명은귀중한것이니 일시라도속히 高級治肺藥『유-고-루』를 쓰시오폐병이아니고 메가약하시거나 폐병의 의심이잇는분은 반드시예방적으로 복약하시오 肺病特効新藥유-고-루는 東京帝國大學醫學部敎授醫學博士高橋順太郎氏의 創意로 同藥學科敎授藥學博士下山順一郎氏와 協力硏究한結果成된結核治療劑를 主藥으로胃에는 아무副作用을이르키지안코腸에이르러 徐徐히有效成分에分解되여 緩和한作用을함으로 胃腸의 刺戟症狀을 무치안코 毒性이업슴으로 連服하여도 조금도害업는藥으로 臨床上左記諸症에服用하여 肺結核患者가食慾이 增進되고 體重을增加하며 盜汗及喀痰을輕減하야 喀痰中의 結核菌을 殺滅하는强力神效한 作用이確認되엿사오니 安心하시고 試驗하시도 速히 注文服藥하시사 全快하시옵소서

京城府黃金町二丁目二(東拓前) 合資會社 有恒社藥品部 電話本七六五五 振替京城七九五六番

△外交社員及特約店募集

梅毒 先天梅毒、後天梅毒一、二、三期梅毒全快感謝狀이踏至

變型梅毒、狼瘡、硬性下疳、橫痃、濕疹等에偉效!

독일ホフマン博士가發明한梅毒菌에新發賣

梅毒新藥 메이론

매독은 창병、당창이라고도하야 코나 귀가떠러지는무서운전염병인데 부모나선조에게매독이잇서서 그병이자손에게 유전(遺傳)된것을선천매독이라하며 남자가 화류계녀자에게전염하야가 저부인에게까지전염시키니 이것을 후천매독이라한다 전염되는 즉시는그다지고통치안흠으로 그대로두는분이잇지마는 이것이영구히 매독으로고생하는원인으로 그동안 병균이매일이활동하야 피부나근육이나 내장신경계통을 물론하고 사람의 어느곳어든지 색여먹는 참무서운 병이다 이병에걸니면 의례히악창과호를 차즈나 완치어지 다시재발하는것은 경험하신분가더욱잘 아는일이며 유명한 독일박사도 불행환자에게 실험하야 매독의재발을 절대로막지못하얏다고하얏다 매독에는

초기나이삼기잇는데 유명한 高級梅毒藥 『메이론』을쓰시요 코가헐고 목이생기고 눈이허미하고 머리가빠지고 팔다리가쑤시고 머리속이허러부스럼이나고 목에여기저기 종기가려지고 국부에부스럼이나거나 헐고가렵고 선천매독산기를지나는梅毒(癒瘡性)및양하같고내등매독일체에쓰시오

價格 初期用 十五圓 二期用 二十圓 三期用 三十圓

京城府黃金町二丁目二 (東拓前) 合資會社 有恒社藥品部 電話本七六五五 振替京城七九五六番

古中 製錠、製丸、糖衣機讓渡

希望者는來談・有恒社藥品部

強化되는棉(實花)統制

自家用棉花賣買는嚴禁
打棉도道知事의許可를要
平南道道令으로制定

【平南支社發】강화되고잇든 면화통제는 마츰내 법령으로써강력적으로 통제되엿다――평안남도에서는 재래의 면화취체규측을개정하야 새로운 중대한내용을 포함한『면화급면실(實棉)취체규측』을 도령제삼십팔호로써발령하고 십일월일일부터 실시하엿는데 이것에의하야 개정된요점을추려보면

이취체규측에 규정한 면화라는것은 재래면과아울러 육지면(陸地綿)도 의미하는것이고 종전에는 면실(綿種子)은 자의로취급하는것이엿스나 이개정규측에의하야 도지사의지정, 허가가잇는자만이 매수, 사용을 할수잇게제한되엿다 이와동시에 면화 면실의 양수(讓受)도 허가가잇서야되는것은 물론이고 자유업으로 되어잇든 타면(打綿)도 이제는 도지사의허가, 지정이잇서야 되게되엿스나 업자는소정의 양식에의하야 허가원을제출하고 지령을 기다릴필요가잇다고한다 그리고 가장중요한점은 금일까지는 면화직접재배하는자(지주급소작인)가 아니라도 자가용으로서 면화매입할수잇섯는데 이제부터는 절대로 자가용면화의매매는 엄금되엿다 이규측의 가장강력한점은 면화취급의 위반행위(밀매등)에잇서서 재래에는 매수인(買受人)만이처벌을밧든것인데 이제부터는 그와한가지로 매도인(賣渡人)도처벌을밧게되는점이다

이와가튼 규측을제정하지안흐면안될것은 물론비상시국하에잇서서 특수원료인 면화와면실의중대성이 한층커지엿고 특수방면으로부터 그수요가 증대하야 그사용통제가 절대로필요하게된까닭에의하므로 당국의필사적노력에불구하고 면화의공동판매고가 연중산액의일할팔분에불과하는 현실에잇서서 금년도 대부분이 자가용으로 또는 타면용으로 소비되여잇서서 금년에잇서도 그가티 공동판매를강화하여 자가용을 가급적금하고 가진수단을다하야 공판하중율제하엿스나 실적에잇서서는 소기의만족을엇지못하엿슴으로 결국여사히『령』으로서 면화통제를규정하게된것이라한다

咸南 初等校擴充案

明年度新設校는十七個校
學級增設數는百四十九個
十七年限八九校新設

【咸南支社發】함남의 제이차초등교육기관의 확충안은 착착그실행에 옴기고잇는데 명년도의학급확충수는 일백사십구학급 그중 신설은 십칠개교라고한다

그리고 이계획이 끗나는 소화십팔년까지는 내년도부터 육백사십칠학급을 증설하야 전부칠백팔십팔학급을 증설하며 시설은 명년도부터 칠십일개교로서 팔십구학교를 증설한다고한다

이로써학급의 제이차초등교육기관확충안은 그전모를나타내게되얏다고한다

中學試驗豫備校
李氏門中서設置

【甕津】옹진군(甕津郡)은 교육기관도 일면일교로 완성되엿든데 매년이를 졸업하면 중등교지원아동의 약칠십명가량은 신학기가되면 경향각지를 다니며 입학에애를쓰는데 천행으로입격하는 아동은도내를 통하여불과칠팔명에불과하고 나머지 육십명 가량은 다오르는 향학열(向學熱)을 거잡을수업서 먹음고 회정하여 무사도일하는현상으로 금반용연면(龍淵面) 검촌(檢村)이(李)씨가문에서 일천오백원을드려 교사(校舍)를신축중이고 인가원도 당국에 제출하엿다는바 이학원이 인가되면 중등학교입학지원에비한원이될터로 부근사년제소학교를졸업한 아동들에게 오른년파도 가르킨다고한다 이에대하야 거금을희사노력하는 용연검촌이씨가에 칭찬이자자하다고한다

兒童의近視防止

宿題廢止코夜間工夫를制限
大邱小學生衛生座談會에서

【慶北支社發】기보한바와가티금추대구부내 공사립초등학교 아동일만이천팔백구십칠명의 신체검사(身體檢査)를 시행한결과에의하면 근시안(近視眼)이 천이백삼십팔명에 달한다는바 전시하제이세의 보건상중대문제라고하야 일반이 이를우려하고잇는바 경북도학무과(學務課)에서는 이를 방지하기 위하야 지난 이일오후한시부터 제일소학교(第一小學校)강당에서 소학생보건위생좌담회(保健衛生座談會)를 열고 산근(山根)대구도립의원장 기타학무 의료계 권위자육십여명이 출석하야 중대한 의견의교환을 하엿다고한다 이좌담회에서 토의된바 그방지책을드건데 근시안이 이와가티소학생간에 만타는 것은 종내로 학교당국의 충분한예방대책이업섯든데원인이 잇다고하야 금후에는 아래와가튼 점에극력주의하도록하라라고한다

一、시력(視力)령하오(〇、五)이하의아동에는 안경사용을권할것

一、근시안의 아동은 교실에서호판에 갓가운 곳에안칠것

一、더욱교실에 광선이 외편으로부터 드리오는 장소에안칠일

一、근시예방으로 조명 아래서학습편물(編物)등을 금하게할일 방법으로 숙제(宿題)를폐하고대신하학후학교에서 복습케할것

一、실내조명표준은 어조반에삼십촉으로할것

一、야외산보시는안경을벗게할것

小麥配給萬全策

【奉天】소맥분공정가격(小麥粉公定價格)의결정급봉천시내소매분(小賣粉)의 배급에대하여는 시공서 상공(市公署 商工)(公會)경찰각기관에서 강구중이든바 취체후자에 대하여는 전회에는 여러가지 부정행위를하야 소맥분수당난(小麥粉手當難)을초래한사실에 감하야 이번에도 당연히 동일행위가 예상되므로 취체방면에서는 이점을경계 배급통제의 원활만전을 기하고잇다 이에 그처치는 다음과가튼방법으로 연구되여잇는바 즉업자들의 매상보고(賣上報告)를 행하는동시 구입희망자에게는 소비증명서(消費證明書)를 발급하여 업자는 증명서를 가지고오는자에게는 밀히 판매하기로되엿다고한다

中年男子一名押來
京城서保寧으로

【保寧】지난삼일에는 경성본정(本町)경찰서에서 중년남자일명을 보령경찰서로 체포압래하얏다는바 사건은 비밀에부침으로자세히 알수업스나 탐문한바에의하면 경성모처에 거주하는 편학수(片學洙)라는자로 기간에 보령지방에와서 여자를유인하여 간협의인듯하다고한다

厚時嶺事故原因
運轉手不注意

【咸南支社發】풍산(豐山)북청(北靑)사이의 정기뻐스가이일오후후치령(厚時嶺)에서 추락되야 승객중 삼명은 즉사하고 칠명은중상을 당하얏다고함은 기보한바어니와 중경상을당한 칠명은중시여재자동차에 실어서 삼기(三機)공의의응급수당을 밧게한뒤 삼일오후 세시쯤북청도립의원에 입원가료중인데 중상자두명은 생명이위독하나 기타는 … 그리고 이대사고의원인에대하야서는 목하북청경찰서에서엄중조사중인데 어사고현장은 … 대단히위험한 도로로서 … 운전수가 … 잘못한것이 그원인이라고한다

罪狀은漸次暴露

人夫前小使等七八名도檢擧
岐陽農倉事件續報

【江西】루보=평남기양역전에잇는평남도회창고부정사건이 세상에 폭로된지 이미수일됨에 강서경찰서 김사법주임(金司法主任)이하 삼호, 박(三好 朴)양형사들이지하야 계원이등이 그야말로 주야를무릅쓰고 사건관계자를 계속취조하는터바 사건진행에따라 피해는 장부상 부족액보다 수배가될것인 모양인데 전창고장 고목촌(故木村)씨 시대부터 즉창고 창립당시부터 생산자가 입고한 벼(租)를 절취혼은 창고장이하 서기 인부소사할것업시 모두가 결탁하고협잡한모양이다 그래서 계속하야농창을 상대로하야 거래하던상인은 물론 입고하엿든 생산자까지 전부 유치선명에대한 증인심문이 잇슬모양으로 사건은 점점명백하게 전모가 나타날모양가튼데 강서서 사법계에서는 문흥주거단고 극비밀리에 취조하는관계로 상세히 알수는업스나 모용현한 방면에서들리는바에 의하면 기양 안모(安某)의 벼를 소화십년도에 입고하엿다가 십일년도에 출고하려하니 가격의오만원어치를 입고하엿다가 육천여원을준 미로하엿는데 해본예도 잇다한다 이번이사건이 발생하자 수년전 사건까지 청천백일하에 명백히 드러날것이라는데 당시 안모(安某)의벼는 입고하엿다가 농창에 의뢰하야 현미로하여 매각한것이 전기와가튼 손해에 달하엿다는것이다 그래서 금번에경찰에서도 안모를 심문하엿든바 사실은천여원을 손해보고도 항소어시유구무언하엿다는것을 말하엿다 그리되자 인부소사등을 검거취조하엿든바 안모(安某)의벼(籾)도사십석을 갓다먹엇다는자도잇고 오십석을 해먹엇다는자도잇섯다는데 이런점으로보아 그들은창설이래 오개년이란 긴세월에 하로가티 창고장이하 인부에이르기까지 결탁하여가지고 부정행위를 한모양이다

萬餘坪土地寄附

永庄、望德兩面教會에
黃銓基氏의特志

【順安】대동군 재경리면마덕방장(大同郡在京里面馬德坊長)두교회에토지 만여평을기부한 황전기(黃銓基)씨의특지! 씨는전기방장리에 생장하야 소시로부터자작자급의 정신을 종시일관하고 근검절용의 주의를 항시분별하야 일대에 루거만의 재산을모앗는데 위인성격이 단아파감하야 안으로는 가정생활에잇서서 상통하솔의 엄정한규리를직혀왓고 박그로는 대인접물에친절정녕한 모범을드리워 그아름다운 일홍이원근에 들리워진 칠십세의 백발노지가로서 금번에특히 봉동인 방상리와 망덕리의두곳 교회를위하야 영원한기렴으로 현까평당 일원이상의토지 만여평을 기부한것이라는대 량교회에서는 씨의후의에 감격한바잇서서 송덕비를 세우기로하고 준비에 분망중인데불일간에 제막식이 잇스리라고한다

鄕土藝術의最高峰

鳳山탈춤永久保存
沙里院서保存會創立

【沙里院】고려말조(末朝)에 어느유명한 절(寺)에 생불(生佛)의 별명을 듯게까지된 고상한 불심(佛心)을가진 도승(道僧)을 동리 할량(閑良)들이 풍년든 느진가을 한가한시절을 이용하야 박랑한도승의 제자한명과 음모를하야가지고 가진풍류와 미기(美妓)를 시키여 수도(修道)중에잇는 노승(老僧)을 유혹하야 여지업는 타락을시켜버린 사실이 가면무용(假面舞踊)으로된이래 오백여년의 긴역사를 가지고나려오는중 어느듯 우리조선고전민속향토예술(古典民俗鄕土藝術)의 최고봉이요 아울러 세계적민속예술(世界的民俗藝術)로 대에 내여노하 절대로 손색업는 질적 가치를 가지고도 아직 세상에 알려지지못하고 일지방에서 썩고잇던중 총독부의협력과 지난사월에 지령유천을 당한 본사의희생적용단으로 경성본사가설극장에서의중앙공연(中央公演)으로 비로소 우리에게도 이만한 고전예술(古典藝術)이 잇섯다는것을 세상에 알린『봉산탈』(鳳山탈)은 그동안 본사의 특별한후원과 민속예술학구도(民俗藝術學究徒)제씨의 지도미테 그가면장치와 내용편집을 좀더철저히 연구중이던바 방금우리에게는 다시업술 봉산탈(鳳山탈)을 영원히살리자는 목적하에 중앙과연락하여 봉산탈보존회(鳳山탈保存會)를 조직코저 창립사무소를 봉산탈(鳳山탈)에 공로자인 이동벽(李東碧)씨 댁에 두고 활동중인데 또한 이기회를 이용하여 봉산탈과비슷한 역사를 가지고나려오다 중간에 존재를 이러버렷던 인형극『꼭두』(人形劇獻頭)를 부활시키고저 각본제작(脚本製作)과 그준비에 분망중인데 불일내로 완성됨을따라『봉산탈』보존회창립발회식과아울러 제일회발표회를열고 중앙과연락 전조선각도시와 내지까지에도 순회발표를하리라고하는데 무엇보담도『봉산꼭두』도역시『봉산탈』과아울러 만천하에출세할시기도 머지안혓다하며 이미본사에서 영화를 제작하여 외국에까지소개중에의 봉산탈자매극으로 상당한주목을 끌고잇다한다

(사진은 탈춤추는장면)

004055

大東染織에停業令

資材購入이取締規則에걸려
七十名職工前途暗澹

【慶北支社發】대구부 명치정(明治町)씨경영의 대동염직소(大東染織所)는 과거십오년간 제사(製絲)염직업을경영해오든중으로 직공 칠십여명을 사용하는 유수한 직조업자인바 요지음 안동(安東)군모로부터 장견을 구입한것이 조선상업주체 규정에위반된것이라하야 경북상업주체소(慶北商業取締所)로부터 일년간의 영업정지명령의 내시를바덧든바 어동경영을바든 주씨는 즉시 이는위반행위가아니라하야 이를 대구상공회의소(大邱商工會議所)에 진정서를 지난일일에제출하는등 문제의귀결이 매우주목되던바 그후 상공회의소와 도산업과에 타합한바에의하면 이는위반위로인정되여 당연히 법령의 적용을바더야할문제이나 이를 업자에대한 호의로서 비공식수속을취한것이라고하는데 동염직소가이와가티 영업정지를 밧게되여단번에 칠십여명의 직공이 실직을 이루엇는데 할것으로 그가족 삼백여명의생활이 크게우려된다고한다

自動車纂進中發火

【新義州】지난이일 오전구시경 신의주 평북철도자동차부소유의 상륙행중형『뻐-쓰』평북제사천이백육십일호 운전수 김의배(金義培)(三)가조종 승객십칠명을태우고 신의주발 의주에 향하야 진행중 신의주역전에 다다를지음 돌연 압기판부에서 출화대소동을 이르엇는데 출동숙시진화되엿스나 원인은기관부의『까소린』에 담배불이 인화된것이며 승객들은 밝힐 동시에 차밧게 뛰여나오는중상자에 부르처다음 세명은 경상을입엇다

◀義州郡古城面靈山洞四八〇 韓得龍(三)

◀同古館面上端洞 崔毅白(三)

貨車配車가不足
米穀業者間에大損害

【鎭南浦】일반농가(農家)에서는 벼를 대체로수확도 마친을따라 출하할되는판계당국에 요망하는입밧화물차회착을원활화(貨車廻着圓滑化)하기위하야 근일봇정의활약을하는바어미 미곡부의벌우리라도 겨질한방진남포미곡업자들은 모터(?)불이지기를 다대한 타격을바덧게계에서도 장구하리라고한다

貿易座談會開催

【慶北支社發】시국하 수입제한 수출장려등 무역(貿易)문제는 가장 중요한 국책문제이며 조선 각도시에서 무역좌담회(貿易座談會)를열고 상공업자에게 만흔 참고를 제시하고잇는터인데 오는 칠일오후두시부터 대구공회당(大邱公會堂)에서 약세시간 동안 경북도와 대구부의 후원을 어더가지고 좌담회를 개최하려다는바 당일은 총독부상공과 동의 … 를 배부하야 공동 … 상해(上海) 천진(天津)방면에 유망한 상공업자의 진출도 잇스리라한다

鍾紡工場의操業

新義州工場은今月中
平壤工場은明年初

【平壤支社發】평양외성의 섬유공장인종방(鐘紡)선교리 공장의 인견(人絹)급스테-블·화이버-의 제조작업은 최초의 설비면적(?)(設)동화하야 방적시설운전중인데 (富士)동의 …… 조업을 개시하고저 목하준비에 방부하다고한다

수입도 허가되엿고 북선제지(北鮮製紙)의 팔프인수에 만하여 도지산국이 알선중이다 그리고 동회사가 신의주에 신설한 노초(蘆草)『팔프』공장은 십일월중에 조업을 개시하고저 목하준비에 방부하다고한다

地方人事

◀金在淸氏(本報博川支局長)三日午後零時半 博川邑自宅에서 逝世

照明彈

○ 요사이 · 정조공판(正租共販)문제로각지에서 여론이 비등하다고。

○ 그까닭은정조공판가격이 헐하시세보다 너무싸다고해서 생산자들이 울화를 끄리는데잇다나。

○ 더욱이 인천방은 그영향이더욱심하야 정조집산기만 바라고잇는수만노동자와 수천곡물업자는 요사이 일거리가업서서 큰야단을 일르키고 잇다고。

○ 모처럼실시케된 공판제도가 이러케 말성이 만케된다면 차라리 그대로 두는것만 갓지못하다。

明治佳節을卜해
歸還將兵奉告祭

【元山】장고봉사건으로 말미암아 원산으로부터 응소하엿다가요지음 귀환한 장병이백여명의귀환봉고제를 지난삼일 명치가절을기하여 오전십일시부터 원산신사에서 옥천(玉川)부윤을비롯하야 각관공서대표 정동총대기타관민다수 참렬리에 엄숙히 집행하엿다 이어금번사변으로명예의 전사를한 진와우용(眞鍋勇)과 안정영웅(安井英雄)양군의 유족기장의 전달식이 잇섯스며 천정소학교정에서는 원산부주최의 귀환위로회가 잇서서 성황을이루엇다

飮谷幼稚園에曙光

【飮谷】음곡유치원(飮谷)에 지금으로부터 삼년전에 면민전부의 갈망중에잇던 어린이의영육기관으로 인휼주유지원이 탄생되엿는데그간경제의공황으로 유지의길조차 망연하게되엿스나 동유치원직원제씨의 분투노력한결과로 오늘에원이오십여명으로 시종이여일하게 유지하여 오는중이라는데 면민으로부터 동유치원직원제씨의열열한활동에 대하야 감복하기를마지안는다하며 특히현도의원 전하부(田夏富)씨는 동유치원경비대부분을 담당하고 잇다는데대하야 더한층 면민으로써 칭송이 자자하다고한다 그리고

◀幼稚園役員 園長 田夏富 園監 金昌熙 會計 田興富 書記 姜沃淋 保母 張許粉 保母 李順一 助保母

◀慈母會 會長 崔永信 副會長 崔敬熙 會計 田興富 書記 姜沃淋

◀維持會 會長 張仁洙 副會長 張光龍

長篇小說 林巨正 【170】

洪碧初 作 金熊超 畵

평산쌈 (十一)

꺽정이가 신불출이 편전이 두시원을 다리고 들어오다가 돌아래 나려서는 김산이를 보고

『마산리서 친구 하나를 만낫다더니 그친구하구가치왓느냐』

하고 뭇는데 김산이는 그저 네 대답하고 방에 들어와서 절하고 문안한뒤 이춘동이 다려고온사연을 중언부언 말하고 이춘동이의 사람과 내력을 소상하게 이야기하얏다 꺽정이가 서림이와가티 패까다려운말을하면 이춘동이를 대접하야 보낼일이 여간 난처하지아니한데 꺽정이는 순편하게

『입당은 나중 봐가며 권할작정하구 우선 대접이나 잘하두룩해라』

하고 말함으로 김산이가 한근심이 덜리엇다

『지금곳 만나보실랍니까』

김산이 취품하는 말에

『아무리나 가서데리구 오렴으나』

꺽정이 입에서 허락하는대답이 떨어지자 곳 서림이가 출반하고

『김두령 낫을 봐서 만나보지마라두 내일 조사끗헤 잘된 만나보지요』

하고 말하야 꺽정이가 서림이를 돌아보며

『왜』

하고 까닭을 물엇다

『운달산 도둑이 평양을동편두 말햇스니 운달산에잇든 사람들은 우리가 한울형님을 아니니까 아무리 싶지 조흔의 사람이라두 우리에게는 조흔 사를 먹을리가 업슬듯 합니다 지금 온 사람이 얼른뜻 한 장을 보이러 왓다구 하지만 대속에 무슨딴마음을 먹구왓는지 누가 압니까 혹시 우리내막을 엿보러 왓는지두 몰으지요 그사람이 김두령하구 파갈간이구 또 아이적 친한동무라구하지만 수십년 서루 격조한동안에 사람이 어떠케 변햇는지 알수잇습니까 인심이란 못미들것입니다』

『노백이두 운달산에서 온놈인데』

『그놈은 운달산에서 쫓겨난놈일뿐더러 그따위 무명소졸과 두령노릇하든사람과 가치말할수잇습니까』

『그래 내일 만나 만나니 오사람의 속내를 하로밤동안에 자세이 알어볼도리가 잇소?』

『아주 안만나보지면 김두령의 낫이 깍기니까 내일 잠깐 만나보지는게 조켓단 말슴입니다』

서림이 말끄테 김산이가 꺽정이를 바라보며

『이춘동이가 만일 악의를품구 온사람이라면 저는 데리구온 최루 죽어맛당할테니 낫깍기는게 다 무엇입니까 그러나 이춘동이 악의업는건 제가목 벨다짐을 하겟습니다』

하고 부르게 말하는것을 꺽정이는 대답안코 서림이더러

『이왕 만나볼바엔 오늘이나내일이나 마찬가진데 이러니저러니 긴말할것잇소 지금데려다가 만나봅시다』

하고 말하얏다 이때 신불출이가 방웃간문을 열고 드려다보면서

『박두령댁에서 진지엿주러 사람이 왓습니다 오두령께서시장하시다구 얼른 오시랍니다』

하고 고하야 박유복이가 일어서는데

『나두가서 저녁먹구 오겟습니다』

하고 서림이도 따라일어섯다

『이춘동이란사람이 오거든 보구들가지』

꺽정이 말에 일어선 두사람이 가지를못하고 잠시 주저주저하는데 김산이가 꺽정이를보고

『그사람두 아주 저녁을 먹여가지구 석후에 데리구오는게 조치안켓습니까』

하고 물으니

『그럼 잇다 여러시 모일때쯤 데리구오너라』

하고 꺽정이가 말을 일럿다 김산이가 자기처소에 돌아왓슬때 이춘동이는 방에 혼자 들어안젓기 심심하든지 마당에 나와서 거닐다가 김산이 오는것을 보고 면접을 마주나오며

『나를 혼자안치노쿠 어디가서 그러케 오래잇다 오나』

하고 책망을 내노핫다

『대장뵈시구 이야기 좀하다가 느젓네 미안하이』

『어째 자네대장하구 가치오지 안구 자네 혼자왓나』

『대장께 가치오시잔말슴을 언햇는데』

『내가 온사연은 말햇겟지?』

『그야 말햇지』

『먼데 친구가 전위해 차저온줄을 알구 나와보지안는단말인가 그게 어듸 친구대접인가』

『그런게 아니야』

『무에 그런게아니란말인가』

『친구가 무언지 모르는사람이 우리중에 업지만두 엄지만 우리대장은 그런사람이 아닐세』

『나때문에 흑 무슨 말썽이잇섯나』

『아니 말썽이 무슨말썽이야 저녁밥을 먹구 잇다 놀러가세』

김산이는 서림이 치의와 리춘동이 책망사이에 끼어서 안팝팝사 노릇을하얏다

入札廣告

土地家屋擔保償付
營業項目 土地家屋擔保貸付 建築資金貸付 土地家屋賣買仲介 土地家屋管理分讓 火災保險代理事務
創立 明治二十九年 資本金 壹千四百三十萬圓 黃金町二丁目五五
東京建物株式會社京城支店 電話本局 二三八六 二三八一 營業案內進呈

御贈答에便利한
和信商品券
京城本店・平壤・鎭南浦支店共通

タクトロケ ギター マンドリン アコーディオン 手風琴
山口樂器店鍾路支店 京城鍾路

傑作流行歌
눈물의國境 金九 … 오케-레코-드 12.177

살결을곱게하는
三好クリーム
三好化粧品株式會社 京城府 電光一七二七番 振替京城一五九五八
三好水白粉 三好練白粉 三好化粧水 三好香油 三好香水 三好ポマード 三好煉紅 三好口紅 三好ヨリア石鹼 三好石鹼

外科 肛門病科
醫學博士 朴昌薰
入院室全部独房 暖房及冷房完全 京城府樂園町一三五
性器及皮膚整形手術每日施行 黴毒檢査及根治療法隨時應酬

アサヒミシン 아사히미싱
最優秀新型 三十ケ年保證 舶來品ノ半額
本社 大阪市旭區赤川町八ノ五
朝日ミシン製造株式會社

新入會員大募集
今秋特典 此際普通科新入生에게는特典으로 其次號一冊을無代로配付하며 且兩科를通하야誠實繼續者에게는 各其學年末에相當한講義錄一冊을 無代賞與하고 入會金五十錢도半減함
高等普通學科講義 普通學校第五・六學年學科講義
高等科 三十冊 一冊六十錢 一年三個月卒業 普通科 十二冊 一冊五十錢 一個年卒業 (速修隨意)
本會의機關紙인月刊獨學通信을每月無代進呈
朝鮮高等普通學會 京城府和泉町六 電話(光)一八八四番 振替京城八八九五番

容陣の大セイコウシャ 躍進よ見よ
カタログ 景品
特別原價提供大賣出 同業者整理品引受處分大特賣中
セイコウシャ營業所 東京市向島區吾嬬町東三ノ十六 振替口座東京一五七九四一番

朝光 十一月號 거이絶版 定價四十錢

新富座

新情勢와經濟展望 ⑤
公債强制保有等 金融統制도强化
新機關의設置를要望
金光淳

金融部門에잇서서의 戰時統制는 事變直後 開始되어 其後로도 比較的順調로운 推移를 보이엇는데 이것은 金融統制가 一定한 特殊性을 띄고잇는까닭으로본다。元來現代는 金融資本主義의 段階라고 規定되어잇스니만큼 金融部門에잇서서는 그資本의 獨占、集中이 極히 高度에 達하고잇다 特히 我國에잇서서는 過般昭和二年의 大金融恐慌을 契機로하야서 金融部門에잇서서의 獨占、集中過程은 急速度로 進展되엿든것이다。即 昭和二年의 恐慌以來 新銀行法이 實施되어 資本金이 法定限度에達하지못하는 無資格銀行六百餘行이 昭和七年末까지에 全部整理되어 昭和二年末에 一千二百六十餘行이든 普通銀行數가 其三分之一인四百行程度로 減少되엇다。그것이 今年九月末의 大藏省調査에依하면 普通銀行은 三百五十一行 貯蓄銀行이 七十二로 되어잇서 即 事變前에잇서서 金融機關의 集中은 거의 其極에 達하여잇는것이다 그우에 此等金融機關을 支配하고잇는것이 數個의 金融資本財閥이고 그뿐아니라 政府에서는 中央銀行以外에 特殊金融機關을 所有하고잇고 또 中央銀行은 銀行券의 發行權을 獨占하야 金融의 中樞的地位에잇서絕大한 支配力을 全金融機關에對하야 掌握하고잇스니만큼 金融部門에잇서서는 事變前에이미 相當히 强力한 統制力을 確保하고잇섯다。

그러니만큼 金融統制全般이 事變後로 今日까지 比較的順調로운 推移를 보이고 事變勃發直後의 臨時議會에서 臨時資金調整法을 通過시켜同年九月廿七日부터 實施하는 敏速한 措置를 取할수잇섯든것이다 그뿐아니라 이臨時資金調整法은 이미 馬場藏相時의 準戰時代부터 考究되고잇든것이엇다 其後政府에서는 今年八月에다시 資金調整에 關한 施行令、施行細則及調整基準을 改正하야 統制의 强化를 圖謀하엿는데 改正의 要點은 會社의 設立、合併等의 基準이 資本金五十萬圓에서 二十萬圓으로引下된것인데 이로써 戰爭產業을助長하고 續出된泡沫會社의 濫立이 防止되게되엇다。

×

그런데 이資金調整基準에 依하야 上半期末까지의 九個月間의 金融機關으로 부터의 貸出을보면 時局產業에 關하는 甲類는 全體의七割以上의 融資를받고 不要不急이라는 丙印을바든 丙類의 事業은資金總額의五、六分程度밧게 許可되지안엇다 또朝鮮에잇서서의 이資金調整의 實績에 鑑하야보아도 昨年十月十五日부터 翌一個年間에잇서서 貸付된事業資金總額一億二千五百萬圓中에 甲類事業에 貸付된것이 가장만어 總額의六四、一%(金額八千餘萬圓)乙類에關하는것이 二七、二%(金額三千四百餘萬圓)인데對하야 丙類에關하는것은僅八、七%(金額一千餘萬圓)에지나지못하는狀況이엇다 이에依하면 結局 時局產業의擴張은 거의 全部許可되엇스나 不要不急產業의擴張은 거의絕對的으로 禁止되엇음을알수잇겟다

그런데長期建設의段階로 移行함을따라 今後도生產力擴充은 一層積極的으로 遂行하여야할것이要望되고잇스니만큼 이生產力의 一層擴充에對한 資金의調整에對하야서도 新方針이 必要하게될것이다 今後에잇서서도 生產力擴充이 一層더進展될것은 分明하나 그것을 自然發生하는대로 放任하는때에는 往往히資本의浪費와 技術의散漫에 빠지고마는수가잇다 그러므로生產力擴充에對한資金給與、技術의連絡統合을 圖謀할新方策이 必要하게될것이다。

도 金融調整의 基準이라는點에잇서서도至今까지는 戰爭의急需에應하기爲하야 時局產業에만 絕對的優位를 주어왓스나 長期建設에는 모든物資가 必要하게될것이고 또一見平和產業으로보이는것이라도 經濟에 依하야는 戰爭에 不可缺인 役割을 演하는수가 엇스니만큼 (平和產業의 軍需產業轉換이라는現象은 무엇보다 이를 말하는바이다 例컨대 時計製造工業이 軍需品製造工業으로 轉換하는等)資金調整의 基準을 勿論한種類의 需要에도 再檢討를 要할수잇다。

×

戰時金融統制의 本來目的은 戰爭의 遂行에 必要한 資金調達、配分을 統制하는데 잇는것은 再言할것도 업는터이나 한가지 注目할것은 金融의 統制는 決코金融自體의 必要에서 생기는것이 아니고 公債消化(戰費調達)、產業의 再編成、輸出의振興、物資調達等의目的을 達하기爲하야 한다는것이다。即資金調整法에 依하야 金融은 强力的으로 產業의 再編成을 遂行하고잇고 公債消化機關으로서는 戰費의調達이라는 大目的을 遂行하고잇는것이다。

그런데 金融統制의 今後進路는 如何할것인가? 資金調整法의 運用이 自治的要素를 多分히 包含하고잇는 矛盾을除去하여야할 時期에 와잇는가? 金融統制의 再檢討는 必要한가? 資金의統制、金融機關의 再編成을 一層强行하여야할 必要가 생기게되면 同法에 再次의 大改正을 加하든가 또는 國家總動員法의 發動에 依하야 統制를 强化시킬수밧게 方途가업슬것이다

또公債消化는 至今까지는 順調로 이어왓스나 今後에도 이러한 好調가 繼續될것인가? 昨年下期의 金融의 市場逼迫은 何時에再現할지도모르는 形勢이니만큼 長期戰을 目標로하는今日 國債의 圓滑한消化를 爲하야는 다시 强權的統制策을 取하여야 할것이 分明하다 그方法으로서 考慮되는것은 第一에 法人의 超過利潤에對한 國債의 强制配定 第二에 金融機關의 國債保有配定이다 即國家總動員法第十一條의 發動을 보게될것이다。

×

例컨대 長期建設의 段階에잇서서는 至今까지의 金融統制로서는 不充分하게되엇다 金融部門을 支配하고잇고 또 그를 通하야 產業、貿易等의 部門을 支配하고잇는 金融機關의 一層더 用意周到한 統制가 要望되므로 今後에는 一方에잇서서 强權的統制를 하는同時에 他方에잇서서 戰時金融을 有效히 遂行할 新機關의 設置가 要望되는바이다―계속―

生產部面에遡及 原價計算合理化
物價統制第二段階로

【大阪】大阪商工祭에 參列키爲하야 大阪에온 村瀨商工次官은 事變新展開에伴한 物資統制、物價調整等諸問題에 對하야 如左한見解를 披瀝하얏다

物價統制의强化
廣東漢口의 攻略과함께 事變이新段階로入하얏는데 이것으로서 從來의經濟統制 特히物資統制가 緩和된다든가 또는新統制의 部面으로돌리갓다든가 하는 생각等을하는이가잇다면 이것은 認識不足이 甚한것이라아니할수업다 物資의統制는 現在以上漸漸더强化될것이라고斷言해도 過言이아니다 漢口攻落으로因하야 이아로다 戰爭的 大會戰이업다드래도 大陸長期建設에 當面하여서는 占領地域의確保와 治安을維持키爲하여서는 相當한兵力을 駐屯시키지안호면안될것이며 또事變勃發로因하야 消耗된必需物資의補給資材의整備도 急速히實行치안호면안될것이다 大陸을 建設하려면 資材의供給이가장緊要한것임으로 今後의統制는 相當한長期에亘하야 繼續될것이라는覺悟를 갓지안허서는안될것이다 單只今日에잇서서 以前보다도틀리는點은 事變의目的이明確해진것과 那終에到來할目標가 完全히樹立되여잇는것이다。大陸長期建設―現在의苦難을突破하려는意義는 將次我國이 東亞에適應가업도록 努力하게되엿다 會有의躍進으로되며 新東亞의誕生으로서 報酬될것을 생각하고 現在의苦痛을 참어야될것이다。

物價問題新段階
物價統制는 第二段階로드러갓다고할수잇다 從來의統制는 事變勃發以來 急激히騰貴된 物價를 抑制하려는點에서 發生되엿슴으로 消費者에게넘어가는 最後의公正價格을 決定하는것도 그한가지 措置이엿섯다 그러나 今後의 物價統制는 物價抑制보다는 오히려 物價를合理化시키기에 重點을두지안호면 안되게되엿다 即生產의 部面에까지 遡行하야 原材料의 原價、加工賃、運賃、利潤等에對하야 檢討하고所謂原價計算에依하야 이것을 合理化시키지안호면 안될것이다 그러므로 一面現在의 物價調整의實行을 確保하기爲하야 物價調整協力委員會를 實施하기로되엿는데 이와함께 經濟警察의取締의 適正을期하기爲하야 內務省에 諒解를求하고 各經濟警察에 民間의專門家를 加한 協議會를만들고 一致協力하야 取締

第二次物動計畫
이것은 金과物의 兩面으로부터 樹立하저안호면 안될것이므로 豫算의編成과 並行하야關係各省間에서 立案中에 잇는데 近日中에 成案을 엇게될것이다

輸出의振興方策
링크制에 對해서는 아직도 大藏省과사이의 意見의 一致를보지못하엿스나 綜合링크制로될지 特殊링크制로될지 左右間 어떠한 形式으로든지 近日中에 實現될것으로 생각된다 何如間 輸出振興에 對하야 良好한 成績을 得할 推算만잇거든 積極的으로 實施해보는것이 第一上策이다 實施해보고 不良하면 改良하는것이고 그래도適當치 안타면 中止하는것도 無理는 아니다 實行도해보지안코 甲論乙駁할때가아니다 輸出振興과함께 特히 一考를 要하는것은 輸出品의 高級化이다 最近蘭印市場에서 日本商品과 競爭하고잇는 外國品의 見本을보앗는데 日本商品보다 優秀한것이 相當히만타 優良廉價…가日本品의代名詞이든 時代는 經過햇다는말이잇는데只今에잇서서 當業者가 製品을 高級化시키기에 努力하지안는다면 外國品에比하야 品質的으로 壓倒될것이라고보지 안흘수업다 關原料의配給은 順調롭게 實行되여잇스리라고 밋고잇스나 이問題에對해서는 當業者들도 조금도 躊躇치말고 商工省에申告해주기를바란다

預金增·貸出激增
十月末現在―京城組合銀行

十月末日現在 京城組合銀行預金貸出狀況은 預金二億七百八十一萬八千圓으로 十月十五日現在에 比하야 三百三萬二千圓 前年同期에比하야 五千三百二萬四千圓의 各各增加를보이엇고 貸出은 三億二千三百九十六萬五千圓으로 十月十五日現在에 比하야 一千二百一萬九千圓 前年同期에 比하야 六千四百廿八萬二千圓의各各激增을보이엇다 預金貸出內譯은 如左하다(單位圓)

		對十五日現在增減
▲預金		
定期	九六、三六九	九三二
當座	四〇、〇四六	四〇七
特當	三〇、〇八一	四四
通知	一六、三二九	△四、八八
諸預金	一六、〇三	一、三三
▲貸出		
證書貸	一四、六三	三三〇
手形貸	一三、七〇四	九、六六
當座貸越	一〇、〇五一	△ 五
割引手形	三、七三	一〇三
荷爲替手形	四〇〇	八〇

證券所持減少
十月末日現在京城組合銀行의有價證券所持高는 三億八千三百九萬八千圓으로 十月十五日現在에 比하야 三百八十五萬圓의 減少이나 前年同期에比하면 一億一千三百二十三萬八千圓의 增加이다

京城手形交換 十月中膨脹
十月中의 京城組銀手形交換高는 一三四、一九七枚 金額二二三、九八七千圓으로 取引繁忙期에入하야 膨脹을示하엿는데 累月對照는如左하다

	枚	千圓
十月中	一三四、一九七	二二三、九八七
前月中	一三一、〇四〇	二〇三、九〇五

不渡手形增加 金額은減少

前年十月中	三五、五四四	八六、七〇七
前月中	四一、四〇七	
十月中		八八、五六六

十月中의 京城手形交換所의不渡手形은 小切手、約束手形、爲替手形을合하야 三十五名 枚數六十七枚 三萬一百十七圓으로 九月中에比하야 人員에 잇서서 十名增 枚數에잇서서는 十四枚增이나 金額에잇서서는 二千七百九十圓의減少이다

東拓貸付減少
東拓京城支店의 十月末日의貸付는(單位圓)

定期	一八、〇九五、三五四
年賦	七、〇九七、六五二
合計	二五、一九三、〇〇六

으로 九月末日現在에比하야 七十一萬二千圓의 減少이라고

信託勘定增加
朝鮮信託本店의 十月末日現在의 信託勘定은 (單位圓)

金錢信託	一六、〇七八、一七四
有價證券信託	九八一、六二七
不動產信託	一四〇、三三一、六五〇
其他	三三、一三六、五五五
合計	一七、九三九、〇〇三

으로 九月末現在에比하야 百五十九萬二千七百五十六圓의 增加이다

金組의正租共販
全販賣取扱量의八割五分 半年間에五百萬圓

朝鮮金組聯의 共同販賣事業은 躍進一途인데 本年四月以降九月末現在의販賣取扱高는 千六百九十九件 六百四十七萬圓에達한다 其中正租共販高는 五百廿二萬圓을占하야 全體의 八割五分이다 昨年同期의 百卅六萬圓에比하면 五百十一萬圓의增加를示하얏는데 모두正租共販數量의增加에依한것이라한다

物產協會에補助
朝鮮物產協會는 大阪을 本據로하야 朝鮮產品의 紹介斡旋 內地資本及技術의 誘導等에 相當한 效果를내이고 最近은 代用品의 紹介 廢品回收의 斡旋에도 努力하고 잇는데 同協會의 活動을 積極的으로 援助하기로하고 明年度豫算에 國庫補助를計上하는 同時에 道豫算에잇서서도 補助金을 計上하도록 殖產局長으로부터 通牒하엿다한다

纖維品五十數品에 最高價格決定
近間物價委員會開催

纖維物價專門委員會는 二日四日兩日間 小委員會를 開催하고 先般 公定價格을 實施한 綿絲布以外의 纖維製品의 價格抑制策에對하야 協議하고 纖維製品五十數品에 關하야 最高價格을 決定하고 答申하기로 되엿는데 品目이多數이므로 答申價格決定도容易치안허 近近整理上 答申原案을 作成하야 纖維專門委員會及中央物價委員會를 開催하기로되엿다한다

朝鮮人副會頭 李氏支持
商議初總會注目

京城商工會議所初議員總會는 八日午後四時부터 開催하고 左記件을 附議키로되엇다
一、役員選任에關한件(會頭一人 副會頭二人常議員六人)
二、會計監査委員選定의件(二人)
三、部의 所屬議員決定의件
四、朝鮮商工會議所常議員會及臨時總會(議題役員選任에 關한件)에關한件

이에 問題가되는것은 役員選任인데 會頭賀田氏와 副會頭田川氏는 大體重任될 形勢이나 朝鮮人側副會頭는 現任朴永根氏의 重任이냐 李東善氏의 新任이냐는것이 相當히話題에올라잇다 即

重任說 朴氏의重任說은 會頭副會頭가 重任의기때문으로無難한順序라할것이고 朝鮮人副會頭만의 新人의就任은 도리어거북하게생각하는便도잇다 無事主義를一貫하는商議로서는 問題를提供할人物을不肯한다

更迭說 萬一朴氏의重任이못된다하면 衆議는 李東善氏에게로도라갈것인데 更迭에對한主要論點은 첫째商議機構改革이擡頭된 今日 朝鮮人商工界를爲하야 活動할人物의 副會頭가待望되는것이오 從前과가티 保守的이요 現狀維持에、偏한늣김이잇서서는 안된다 이런 觀點에서 李氏는 鍾路商界에서 多年指導的立場에서 商工協會、商工組合聯合會를通하야 努力이컷슬뿐만 鍾路商人側의 支持가큰것이잇다 따라서 來八日의 總會에서 如何히 決定될것인지는 모르나 諸點으로보아 目下衆議는 李東善氏說로 傾하야가는터이라한다

小運送統制
明年度實現?

朝鮮의 小運送統制에 關하야는 內地의 昨年度의 日本通運法成立以來 鐵道局에서 愼重研究中으로 朝鮮業界의 特殊事情도 充分 考慮하고잇든바 時局下의 斯業統制의 重要性增大가 有力한 促進劑가되어 드디어 本年度中에 新統制를 明示하고 明年度부터 實行하기로內定한모양이다 그리고 朝鮮의統制는 內地의 直譯延長을 避하야 小運送業을 免許制로하는小運送業令을 制定하는것뿐임으로 日本通運과가튼 國庫의 出資에 依한 特殊會社를 新設하지안코 旣存의 朝鮮運送의 機構를 活用할方針인 모양이다 小運送業의 免許制의 實行에 當하야는 實際問題로서 朝鮮의業界에는 薄資의것이、濫立되여잇스므로 자못複雜多岐한 諸問題를 惹起할것으로 極히注目되고잇다한다

無煙炭增產과 配給合理化
組合臨總에서協議

朝鮮無煙炭鑛組合에서는 來七八의兩日 平壤에서 臨時總會를 開催하고 採炭及配給에關한 協議를하는데 이것은 石炭飢饉의 激化에依하야 輸移入炭減少의對策으로서 此際無煙炭의 增產과 配給合理化에依하야 朝鮮內의石炭不足에 對處하려는것이다 平南炭田은 各社가모두 本年은虎疫禍、勞働力、資材等으로豫期의增產이困難하게되어잇스나 組合으로서는 善處하려는것이라한다

漢江水電
年內에創立

創立準備中의 漢江水電(資本金二千五百萬圓)은 四日入京한有賀發起人代表를 마지하야 午後三時부터 朝鮮信託에서 谷、牛島、林의四創立委員이 協議를하엿는데 다시 五日朝鮮信託에서 또 協議會를 開催하고今後의處置及方針에對하야協議하얏다 그리고大橋發起人側의 意向으로는年內에 會社看板을 立看意向으로 株式도一部公募할 모양이라한다

銀賣價昂高
銀은 品薄으로 因하야 賣價가 昂騰되어、一匁에 一九錢이든것이 一九錢二厘로되엇는데 買價는 十七錢五厘그대로이라한다

○貿協理事會 朝鮮貿易協會理事會는 四日同會事務所에서 開催하고
一、上海、靑島에 見本市開催의件
一、工藝品輸出協會의件
其他를附議、協議를 거듭하엿는데 工藝品輸出協會의 設立에 關하야서는 各種事業者가모두一齊히 賛同하고 其成果를 期待하고잇스므로 同會에서는 近近 그具現化에 對하야 積極的으로 着手하거로되엇다고

今日의市勢(五日)

株式 買方投出 續崩

前場續崩 今朝는休日을압두고國際關係 增稅等에對한嫌氣依然하야 東新九低인一四六圓四 鐘紡八低인一五七圓一에 寄付後 東新은五、六圓臺에서 低迷하다가結局東新六圓一 鐘紡七圓六에大引 後場은例休

株式軟化原因【東京電話】今朝의東西株式市場은總動員法案實施說과 外交關係의惡化로 買方의投物이나와 東京市場에서 新東百四十六圓六十錢으로一圓 鐘紡百五十七圓九十錢으로五十錢이下放되어寄付되고 北濱市場도 東新百四十六圓九十錢으로一圓十錢 鐘紡百五十七圓九十錢으로四十錢低 其他一齊히下落이엇다

軟派策動奏效 東新十五圓低
政府의 賀屋大藏相及 池田藏商相의 談話發表에 依하야 警戒賣를 開始한 市勢는 다시 增稅가 既定事實로됨을따라 이에 脅威되어 特히 獨步高이든 東新에 賣氣가 集中되어 東新을中心으로 諸株가 一齊下落을거듭하여 드디어 今朝에는 一四五圓臺의 低價까지 出現하엿는데 이로써 이미 十五圓棒下를 보이니 漢口陷落을 契機로하야 賣用機會를엿보고잇든 軟派의 策動은 一旦奏効하엿다고할수잇겟다 事變의 一層 長期化에 加하야 增稅의 重壓까지 添加되엇스니 當分間은 此等에 對抗할만한 買材料가 突發할것갓지도안허 買方의 焦慮는 尤甚한것이 잇는것으로 보이엇다 一方에잇서서 東新에는 一五〇圓以下이면 無條件으로 買付하는 東新信者도 不少이니만큼 以上下落은거듭할 與否가 注目의焦點이다

上伸難의惡狀 大衆依然不動
此一個月間에잇서서의 全國有價證券値下價槪算은 十億圓을 突下할것이라한다 이래서는 金融이 緩慢하드라도 銀行業者가 自備上一警戒하는것은 當然한일이라할수잇겟다 그런데 이와가티 採算도藥價도 無視되고잇는原因은 再言할바와가티 第一에 事變終局에對한透視難 第二에 總動員法의 全面的發動必至 第三 挿込의重壓으로 增資의 希望도 擴散되고 增配의 希望도업서서 投資的妙味가 顯著하게 적어진것 增稅의重壓等의 事情에 잇는것으로보이는데 目前當分間은 以上의諸點에잇서서 何等의 光明을 發見하기가 困難한事情에 잇스니만큼 地場側間의 小規模賣買에 끗치여『시로도』의 大衆層은 依然不動의 狀態를 持續하고잇서 市勢는 그대로下押은容易하나 上押은 困難한惡狀을 무하고잇섯다

國債不透明【東京電話】株式의不良과 休日을압두고 人氣不好하야 長期二回五分은五錢低로되엇다 四分利는 意外로 賣物이稀薄하야 實物一、二回는五錢高되엇다 外債도佛貨는 不變 米貨六分半二十錢低로되고五分半도 三十六圓八十錢으로 若干不透明商狀이엇다

甲號五分	一〇三九五	二十三年物
九八七五	一〇四分	一〇二九〇
一〇二	九年物	一〇二四分
一〇三一〇	米五分半三	六八〇〇

市場公感

株……獨步高이든 東新을中心으로 諸株一齊崩 ▲東新이五、六圓台에서 揉合을 繼續하고잇든것을보면 氣分的으로움지기고잇는 東新宗信者가아니면 좀처럼 買出動할餘地가업슬것으로보인다 ▲豫算의 大膨脹은 例年이면『인플레』를期待시켜 盛히買付할材料로되어잇는것이나 깜짝하다가는 惡性『인플레』가襲來할리이니 도리어 警戒材料로되고잇는모양 ▲東株取引員中에는 債權賣買等으로 轉業할것을考慮하고잇다하니 取引所의가을도이미기퍼젓다할수잇겟다

米……今朝阪地市勢는 昨後場에比하야 五、六丁의反落을 告하야 연음에 反하야 當地는意外强硬하야 正反對의 現象을 招致 ▲此는 群衆賣方의 恐怖的 買物이 續出하여 연음으로써인데 아즉 地場某某有力側의 買物이 相當히 일키어 容易히 低落을不許할것갓다 ▲昨今 正租의 出廻는 며칠前보다 若干 旺盛한 모양이나 市勢는오히려 强硬 ▲今朝九仁三等玄米는 三十四圓二十錢으로 昨日보다 十丁反高 ▲要하면 產地出廻가 된다할지라도 低價에도 賣應하지는 아닐 形勢

期米 軟派煎退 續高

前場續强 今朝阪地三十六圓十七錢인 二丁反落을 接하고도 當地는 意外買物이 旺盛하야 當限은 三圓七十錢인 一丁高로 先限은 三十三圓四十四錢인 七丁高로 場을始한後 阪地二節十八錢으로 稍漸低移하야 八節十三錢을 報하엿슴에도 前退物이續出하는 關係로 그餘勢를밧지 안코 八節四十五錢으로 結局阪止十七錢을 伴하야 四十八錢에場을止하엿다

三期同鞘化?
今朝阪地는 當限三十六圓二十四錢 中限三十六圓二十二錢 先限三十六圓十七錢으로 三期가 거의同鞘化하고 當地는 當限三十三圓七十錢 中限三十三圓四十四錢 先限三十三圓四十九錢으로 또한 同鞘化할 可能性을 有하고잇다 當地中限이 最初發會할 當時에는 今當限보다의 價가 約三十錢이든것이 只今에와서 二丁下로 實米化하는 關係로 當限은 넘고 中限은 比較的 伸力이遲延할으로써이나 그러나 月末에入하야는 無鞘化하기가 十常八九일것갓다 即當限은 昂騰을示할지라도 正米市勢以上의 高價는 期待키 難함을더러 더구나高價는 政府政策의 威脅이 업지 아니하만큼 어느 限度까지 昂騰한後에는 更伸할수업스나 그러나 中限은 低位에잇는만큼 昂騰後에는 更伸할수업스나그러나 中限은 低位에잇는만큼 의經路를 踏襲하게될것임으로 先限亦同樣으로 中限보다의 若干高價를示하나 結局은 限度잇는 米價이만치 三期同鞘는免치못할일이며 阪地亦同樣의 現象을呈하고팔모양갓다 果如何?

朝取期米取組內容
◇賣方 ◇買方 當限 中限 先限 [illegible]

抑壓의反動? 大勢依然强硬

過夏의 天災戰에直面되엿슴때의 風水、旱害又는 虫災까지의 가中에서 收穫期에 入한今年과 如한 異常豐作에 넘거가기 어렵든 物價抑制政策에 걸리어 急遽하여 高米價를 지못하고 結局反落을 거듭하엿다 그러나 低落의 程度도 그다지 深入하지 못하고 最高公定價格을 引上하지 아니하면 昂騰할餘地가 만치못하므로 確保로서도 큰希望을 가질수업스나 그러나 大體今年의 米價는 오래동안 抑壓을 바더오던 關係를 도리어 反動이 생기는 모양이다 더구나 內鮮을通하야 昨年보다의約五百萬石의 減收를示하는데다가 共販의 干涉으로 產地의 出廻가 더욱 稀薄하야 正米市場의 低落을許하지 아니하므로 大勢依然强硬한 모양이다 今月中下旬부터 地方出廻가 얼마나 旺盛할지는 몰으나 最低公定價格을 大幅引上을하는 때는 農家의 騰貴가 又一層强化할 것이므로 前途漲落은 亦然期待할수업으리오 果如何。

正米 動機待로 膠着

京城强調 天候快晴이나 依然하出廻薄으로 市中은 賣物이 업는一方 內地入注의照會은 相當하나 모두採算이맛지안허 買氣가 萎縮되엿고 다만休日을압둔 必需側의當用準備로 市勢는 强含이엇다 ㊥穀良三等三四、五〇 四等三四、三〇 一等白米一四、五〇

仁川强含 天候良好임에도 不拘하고 出廻는 조곰도 增加치안코、奧地의 頑强賣惜態度는 全혀 徹底化하여젓스므로 一般으로 期待가 어그러진感이 甚한

群山底堅 出廻는 六輛이나잇서서 早朝부터 賣人氣로氣配는 五米低唱이엇스나 滿算의 强調와政府의 買替를目前에압두고 低價에는 買氣旺盛하고 兼하야休日을압둔 地滿必需側買進으로 結局不變乃至五錢高로 强調이엇다 ㊥銀坊主三等 三四、八〇 四等三四、六〇 一等白米一四、二〇

木浦保合 今朝出廻는 여전 유一輛뿐이며 內地入注도 多少잇스나 모두適價程度이므로 移出側은 地滿에서 割高임으로實需는 滯하고 奧地에서 直接買付하야直積을 行하고잇는關係上 市中에는 이러타할만한 買物이업고 小口必需側의 當用準備뿐으로 市勢도 前價同樣으로 保合이엇다 ㊥銀坊主三等三四、六〇 四等三四、四〇 一等白米一四、一〇

釜山伸悩 出廻는 넉넉로 增加의 一途를 거듭하고잇스나 大口의買物이업고 地場小口側의當用準備뿐임으로 昨日阪神方面으로부터의 照電으로因하야 沸騰된市勢로 말미암아 奧地에刺戟을주어 期待價의出現이라고할 物이 山積하야 休日을압둔 必需側의當用準備及 好選行인 糯白側의 買進에도 不拘하고 結局前價同樣으로 高價伸悩이엇다 ㊥穀良三等 三五、三〇 四等 三五、一〇 一等白米 一四、三五

大邱不動 兩後의 急激한 冷氣襲來으로 出廻遲延은 去益濃厚하여저서 市中에는 賣物薄으로 當用準備까지도 入手難에 陷하야 必需側의 積極進出로所持側은 一層頑强態度이나 一般으로 總傍觀되여 市勢는 디시금 不動이엇다 ㊥穀良三等 三四、三〇 四等 三四、一〇 一等白米 一四、一〇

今日財界(五日)
◆米 ◆株 ◆商品 [illegible]

海外經濟(四日) · 銀行券(四日) · 金利 · 手形交換 · 鰯油粕麥粉 · 京城手形交換高 · 金銀價 · 對外爲替 · 正米 · 正租 · 雜穀 · 綿絲布 · 滿洲商況
[illegible]

東京物價(五日)
[illegible]

朝取主要株取組 · 朝取短期 · 東京短期 · 大阪短期 · 大阪長期 · 東京現株 · 朝取期米賣買高 · 朝取短期賣買高 · 東京短期 · 期米 · 朝取期米 · 東京期米 · 大阪期米取組 · 群山期米 · 木浦期米 · 大阪期米
[illegible]

綿糸 · 棉花 · 人絹 · 生糸 · 砂糖
◆各地期米 ◆大阪綿糸 ◆大阪棉花 ◆各地人絹 ◆橫濱生糸 ◆大阪砂糖 ◆東京砂糖 [illegible]

朝鮮總督府許可 石重銀金 京城丸金合資會社 入買價高 休無中年 京城府鍾路一丁目六九番地 電話光化門③一八七三番 振替京城22927番

期米 株式 大 仁川海岸町 京城黃金町 マルダイ取引店

株式 期米 玉 マルタマ取引店

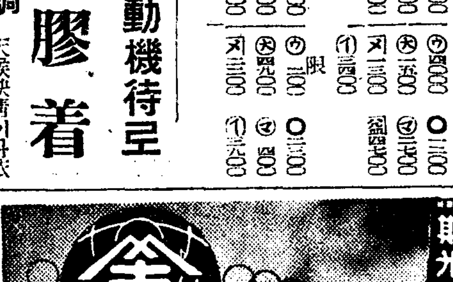

益康 金益證券 京城 仁川